ISSN 1232-7913

WIEŚCI PĘPOWA

PISMO SAMORZĄDU GMINNEGO

Nr 65 Rok IX Maj 1999 Cena 1 zł

WCZASY DLA SENIORÓW

Zarząd Gminny Polskiego Komitetu Pomocy Społecznej w Pępowie przyjmuje zgłoszenia na wczasy dla seniorów , które odbywać się będą w Boszkowie, w dniach od 7 do 20 czerwca 1999r.

Zgłoszenia przyjmowane będą w Ośrodku Pomocy Społecznej w Pępowie do 24 maja br.

Koszt jednego skierowania - 420 zł.

Organizatorem wczasów jest Zarząd Rejonowy PKPS w Lesznie

JUŻ 50 LAT

Dnia 3-go maja w przeddzień święta patrona strażaków św. FLORIANA rozpoczęły się obchody dnia strażaka połączone z jubileuszem 50 - lecia powstania OSP Gebice.

Całość uroczystości rozpoczęto mszą w kościele św. Jadwigi, a następnie w marszowym tempie udano się przed strażnicę OSP w Pępowie, gdzie odbyła się uroczysta akademia.

MAJA - DZIEŃ I KOMUNII ŚW.

Przyjęcie pierwszej komunii świętej było udziałem 91 dzieci z pępowskiej parafii. Radosne i szczęśliwe twarze dzieci najlepiej oddawały charakter tej uroczystości.

W numerze: - Z prac Rady Gminy - Międzynarodowe zawody - Strategia dla gminy i powiatu - Echo Szkoły - Sługa boży E. Bojanowski - Lekarz rodzinny przypomina - Ze sportu - Pracowity sezon wędkarzy

Jan Sierleja otrzymuje z rąk Prezesa ZG OSP Pępowo, medal za 50-letnią działalność w OSP

Wśród wielu zaproszonych gości znalazło się tych czterech, którzy potraktowani zostali wyjątkowo. To był nikt inny jak właśnie pionierzy, założyciele sprzed 50 laty jednostki Gębice:
Jan Marciniak
Alfons Dworczak
Antoni Sipurzyński
Franciszek Walorski.
W/w obecni na uroczystości zostali odznaczeni medalami i odznaczeniami resortowymi.
Prezes jednostki OSP Gębice dh Alojzy Kołodziejczak w szerokim zarysie przypomniał całą drogę jednostki z Gębic.
Całość uroczystości zakończył występ zespołu "Remedium", między innymi piosenką - "Dziś w Gębicach stanął w ogniu dom". Oby się tak nigdy nie stało.
Całość uroczystości przebiegała w atmosferze życzeń, gratulacji i podziękowań.
W imieniu odznaczonych seniorów słowa podziękowania wygłosił z ogromnym wzruszeniem Jan Marciniak.
Jeszcze raz na łamach "WP" pragniemy wyrazić jubilatce i jej założycielom - OSP Gębice - swą wdzięczność, a całej braci strażackiej jak najmniej pożarów.

STANISŁAW RUDYŃSKI

PODZIĘKOWANIE

Zarząd OSP w Gębicach składa serdeczne podziękowanie wszystkim, którzy wsparli finansowo obchody 50-lecia Naszej jednostki. Podziękowania te kierujemy: do właścicieli firm i kierownictw zakładów: Mieczysława Nowackiego, Karola Fabiańczyka, Alojzego Biernackiego, Stanisława Łakomego, Sebastiana Koncewicza, Wiesława Tomczaka, Henryka Marciniaka, Andrzeja Małeckiego, Macieja Waszaka, Ireneusza Matyli, Stanisława Markowskiego, Andrzeja Rucińskiego, Henryka Kowalkowskiego, Mirosława Stachowiaka, Wojciecha Turbańskiego, Grzegorza Pięty, Ewy Zielke, Zrzeszeniu Plantatorów z Pudliszek, RKS z Krzyżanek, GS "Sch" Pępowo, Walerianowi Janikowi, Spółdzielni Mleczarskiej, Zarządowi Gminy, księdzu Kanonikowi Zenonowi Półrolniczakowi, Stanisławowi Maciejewskiemu i obsłudze restauracji "Włościanka", jednostkom OSP, mieszkańcom wsi Gębice oraz zaproszonym gościom, którzy swą obecnością uświetnili naszą uroczystość.

Z OBRAD ZARZĄDU

W dniu 20 kwietnia Zarząd Gminy Pępowo, obradował nad sprawami:
* przekwaterowania lokatorów i przedszkola w Pępowie z oficyn pałacu w Pępowie, który zakupił Polski Bank Nieruchomości z Poznania,
* ustalenia opłat za stoiska handlowe na stadionie sportowym, które przedstawiają się następująco:art. spożywcze - 30 zł, art. przemysłowe - 20 zł, gastronomia - 50 zł, piwo - 100 zł, urządzenia służące zabawom dziecięcym - 20 zł
* propozycją Urzędu Wojewódzkiego dotyczącą przyjęcia 40 uchodźców z dawnej Jugosławi.

Propozycję zaopiniowano negatywnie z powodu braku bazy lokalowej. Jednak mieszkańcy gminy złożyli datki, w dniu 11 kwietnia podczas mszy w pępowskim kościele, w kwocie 4500 zł. Podobna zbiórka przeprowadzona zostanie w kościele w Skoraszewicach w dniu 25 kwietnia.

W TROSCE O SPRAWNYCH INACZEJ

19 kwietnia odbyło się pierwsze spotkanie rodziców dzieci i osób niepełnosprawnych z gminy Pępowo. Inicjatorem i organizatorem tego spotkania był p.Adam Wincek ze Skoraszewic. Zaprosił prezesa Stowarzyszenia Dzieci i Osób Niepełnosprawnych z Miejskiej Górki p.Annę Hejducką, która szczegółowo omówiła zasady funkcjonowania kierowanej przez nią organizacji. Stowarzyszenie z M.G. ma posłużyć jako wzorzec w zorganizowaniu podobnego na terenie gminy Pępowo. Na spotkanie przybył wójt Marek Turbański i dyrektor pępowskiej szkoły Krystyna Klepacka, którzy chcą pomóc w organizowaniu się tej grupy.
Zebrani rodzice osób niepełnosprawnych wyrazili chęć powstania koła, a w przyszłości stowarzyszenia dzieci i osób niepełnosprawnych. Ostateczne decyzje zapadną na kolejnych spotkaniach.

Zapraszamy wszystkie dzieci niepełnosprawne i ich rodziny (w komplecie) do wzięcia udziału w

DNIU DZIECKA

Impreza odbędzie się 1 czerwca br.
Początek w Centrum Sportowo - Kulturalnym w Pępowie, o godz 15^{00}
Zabawy sportowe na stadionie i wspólne ognisko z kiełbaskami
To chyba jeszcze nie wszystko

Do zobaczenia

Organizatorami imprezy, oprócz CSK i UG, są rodzice dzieci sprawnych inaczej

PĘPOWSKI FINAŁ DZIENNIKARSKICH WARSZTATÓW

Powitanie w pałacu w Pępowie

Około siedemdziesięciu dziennikarzy prasy lokalnej przyjechało 24 kwietnia do Pępowa. Ich obecność była zwieńczeniem dwudniowych warsztatów jakie odbywały się w gościnnym Grabonogu.
Organizatorami, tego potrzebnego lokalnym dziennikarzom, spotkania było Stowarzyszenie Prasy Lokalnej - kierowane

Były oczywiście przejażdżki bryczkami, tego w Pępowie zabraknąć nie mogło

przez Lechosława Majchrzaka i redakcja Gazety Gostyńskiej.

W niezwykle interesujący sposób mówił o postaci Edmunda Bojanowskiego, szczególnie podczas zwiedzania Muzeum, dyrektor Zespołu Szkół Zawodowych w Grabonogu Stanisław Sroka.
W Pępowie natomiast dziennikarzy przyjął - suto zastawionym stołem - właściciel pałacu w Pępowie Włodzimierz Ziarkowski, a także włodarze gminy, którzy towarzyszyli i służyli rozmową tak w pałacu jak i podczas przyprawianego kiełbasą i kuflem piwa ogniska.

NIEMIECKO POLSKI KONCERT

Koncert młodzieżowych orkiestr dętych z Mohnesee w Niemczech i Krobi odbył się w Centrum Sportowo Kulturalnym w Pępowie w dniu 13 maja br. (nie był feralny). Muzyków serdecznie powitał wójt gminy Marek Turbański, a potem nastąpiła wymiana drobnych upominków. Młodzieżowy zespół z Niemiec gości w Krobi na zaproszenie tamtejszej orkiestry, jednocześnie wypełnia funkcję popularyzatorską, goszcząc w sąsiednich gminach i zwiedzając - jak sami mówili - Polskę, która bardzo im się podoba.
Młodzi muzycy wykazali się dużym kunsztem. Zagrali wiele standardów muzyki orkiestrowej i rozrywkowej, skłaniając nielicznie zgromadzoną publiczność do owacji na stojąco.
Jeszcze raz potwierdziło się, że "jest w orkiestrach dętych jakaś siła".

Spośród dwóch kandydatów zgłoszonych na stanowisko dyrektora Gimnazjum w Pępowie, Zarząd Gminy przyjął na okres trzech lat szkolnych panią Barbarę Ptak, dotychczasową v-ce dyrektor Szkoły Podstawowej.

ZAKŁAD DOSKONALENIA ZAWODOWEGO
OŚRODEK POGORZELA
ul. Gostyńska 6 (biurowiec GS) tel. 5734880, fax. 5734677

ORGANIZUJE

KURSY DOSKONALĄCE, DAJĄCE UPRAWNIENIA i KWALIFIKACJE ZAWODOWE

- pedagogiczne dla instruktorów praktycznej nauki zawodu
- BHP podstawowe i okresowe
- minimum sanitarne
- palaczy centralnego ogrzewania
- kierowców wózków widłowych
- spawania elektrycznego, gazowego i w osłonie CO_2
- elektroenergetyczne do 1KV
- sekretarka asystentka szefa
- kwalifikacyjne we wszystkich zawodach oraz inne według potrzeb

Na życzenie klientów w/w kursy mogą odbywać się w zakładach pracy lub w miejscu zamieszkania większości kursantów.

ORGANIZUJEMY również egzaminy dające tytuły wykwalifikowanego robotnika (czeladnika) i mistrza we wszystkich zawodach.

ZAPRASZAMY

Z PRAC RADY GMINY

W okresie od ostatniego wydania "Wieści Pępowa" odbyły się dwie (VII i VIII) sesje Rady Gminy Pępowo. Pierwsza z sesji odbyła się w dniu 29.03. br., a jej głównym tematem było uchwalenie budżetu gminy na 1999 r. Dochody budżetu ustalono w wysokości 5.533.200 zł., a wydatki w kwocie 6.024.500 zł. Deficyt budżetowy w kwocie 491.300 zł zostanie sfinansowany kredytem bankowym.

Na sesji tej przyjęto również Program Profilaktyki i Rozwiązywania Problemów Alkoholowych na 1999 r. oraz wprowadzono zmianę do Statutu Gminy Pępowo.

Kolejna VIII sesja odbyła się 29.04. br. Główny jej temat to udzielenie absolutorium Zarządowi Gminy za realizację budżetu gminy w roku 1998. Zgodnie z przedłożonym sprawozdaniem dochody budżetu w roku 1998 wynosiły 5.813.953 zł., a wydatki 6.291.953 zł. Deficyt budżetowy wyniósł 478.000 zł. Sprawozdanie otrzymało pozytywną opinię Komisji Rewizyjnej Rady Gminy oraz Regionalnej Izby Obrachunkowej w Poznaniu. Zgodnie z wnioskiem Komisji Rewizyjnej, Rada Gminy jednomyślnie udzieliła absolutorium Zarządowi Gminy.. Kolejny temat dotyczył rozpatrzenia uchwały Regionalnej Izby Obrachunkowej w Poznaniu, a dotyczącej stwierdzenia nieważności uchwały Rady Gminy Pępowo z dnia 5.03. br. w sprawie obniżenia ceny żyta dla celów podatku rolnego. Po rozpatrzeniu powyższej uchwały Rada odstąpiła od zamiaru oskarżenia jej do NSA.

W dalszej części obrad zadecydowano o: sprzedaży, przejętego od AWRSP, bloku mieszkalnego położonego w Pępowie przy ulicy Chocieszewickiej, powierzeniu Zarządowi Powiatu Gostyńskiego prowadzenia spraw z zakresu prawa geodezyjnego i kartograficznego oraz z zakresu podziałów nieruchomości, określiła zakres i formę informacji o przebiegu wykonania budżetu za I półrocze, ustaliła nowe wynagrodzenie Wójta (wzrost o 5% od kwietnia br.) oraz dokonała zmiany uchwały dotyczącej diet dla radnych, członków Zarządu i członków komisji Rady. Zgodnie z tą zmianą radnym będzie przysługiwał zwrot kosztów podróży służbowych na zasadach określonych w Rozporządzeniu Ministra Pracy i Polityki Socjalnej z 1.06.98 r. w sprawie zasad ustalania oraz wysokości należności przysługujących pracownikom z tytułu podróży służbowej na obszarze kraju (Dz.U.Nr 69,poz. 454).

Ostatnia z uchwał podjętych na tej sesji dotyczyła przystąpienie Gminy Pępowo do programu "Partnerstwo dla samorządu terytorialnego LGPP".

INSPEKTOR DS. RADY GMINY
I SAMORZĄDU MIESZKAŃCÓW
IRENA CHAJEC

UCHWAŁA Nr VII/46/99 Rady Gminy PĘPOWO Z dnia 29 marca 1999 roku w sprawie: BUDŻETU GMINY PĘPOWO na 1999 rok

Na podstawie art. 18 ust. 2 pkt 4, pkt 9 lit. "d" i "i" oraz pkt 10, art. 61 ust. 2 ustawy z dnia 8 marca 1990 roku o samorządzie gminnym (Dz. U. Z 1996 roku Nr 13, poz. 74 z późniejszymi zmianami), art. 116 ust. 1, art. 122, art. 124, art. 128, ust. 2, art. 203 ustawy zdnia 26 listopada 1998 roku o finansach publicznych (Dz.U. Nr 155, poz. 1014) oraz art. 87 ust. 2a ustawy z dnia 31 stycznia 1980 roku o ochronie i kształtowaniu środowiska (tekst jednolity Dz.U. Nr 49, poz. 196 z 1994 r. z późniejszymi zmianami)

Rada Gminy uchwala, co następuje:

1

1. Ustala się dochody budżetu gminy w wysokości 5.533.200 zł, jak w załączniku Nr 1 do uchwały.

2. Ogólna kwota dochodów, o której mowa w ust. 1 obejmuje:

1/ dotacje na realizację zadań zleconych gminie z zakresu administracji rządowej i innych zleconych na podstawie odrębnych ustaw w kwocie 283.000 zł, jak w załączniku Nr 3 do uchwały;

2/ dotacje na realizację zadań realizowanych na podstawie zawartych porozumień z jednostkami samorządu terytorialnego w kwocie 6.000 zł, jak w załączniku Nr 4 do uchwały;

3/ dotacje z budżetu państwa na realizację zadań własnych gminy w kwocie 60.000 zł;

4/ dochody z tytułu wydawania zezwoleń na sprzedaż napojów alkoholowych w kwocie 47.000 zł, jak w załączniku Nr 5 do uchwały.

2

1. Ustala się wydatki budżetu gminy w kwocie 6.024.500 zł, jak w załączniku Nr 2 do uchwały.

2. Z wydatków o których mowa w ust.1 przeznacza się łącznie na:

1/ wydatki bieżące kwotę 4.888.893 zł, w tym:

a) kwotę 2.902.020 zł, z przeznaczeniem na wynagrodzenia i pochodne od wynagrodzeń;

b) kwotę 4.700 zł, z przeznaczeniem na dotacje;

c) kwotę 92.300 zł, na wydatki związane z obsługą długu gminy;

2/ wydatki majątkowe w kwocie 1.135.607 zł, w tym na realizację inwestycji 1.135.607 zł,

3/ z kwoty dotacji, o których mowa w ust.2 pkt.1 lit. "b" przeznacza się na dotacje dla środków specjalnych kwotę 3.000 zł, jak w załączniku Nr 6 do uchwały;

4/ przeznacza się na dotacje dla podmiotów publicznych na zadania publiczne kwotę 1.700 zł, jak w załączniku Nr 7 do uchwały;

5/ wydatki na realizacje zadań realizowanych w drodze porozumień z innymi jednostkami samorządu terytorialnego w kwocie 6.000 zł, jak w załączniku Nr 4 do uchwały;

3. Ogólna kwota wydatków określona w ust.1 obejmuje także:

1/ wydatki w kwocie 283.000 zł, na realizacje zadań zleconych z zakresu administracji rządowej i innych zadań zleconych na podstawie odrębnych ustaw, jak w załączniku Nr 3 do uchwały;

2/ wydatki w kwocie 47.000 zł, na realizację zadań określonych w programie profilaktyki i rozwiązywania problemów alkoholowych, jak w załączniku Nr 5 do uchwały.

3

1. Deficyt budżetowy w kwocie 491.300 zł zostanie sfinansowany kredytem bankowym.

2. Zestawienie przychodów i rozchodów budżetu zawiera załącznik Nr 8 do uchwały.

4

Ustala się plan przychodów i wydatków środków specjalnych jak w załączniku Nr 6 do uchwały.

5

Ustala się przychodów i wydatków Gminnego Funduszu Ochrony Środowiska i Gospodarki Wodnej, jak w załączniku Nr 9 do uchwały.

6

Tworzy się rezerwę ogólną budżetu w kwocie 20.000 zł.

7

Upoważnia się Zarząd Gminy do:

1) zaciągania kredytów i pożyczek na pokrycie występującego w roku budżetowym deficytu budżetowego do wysokości 330.000 zł,

2) dokonywania zmian w planie wydatków między paragrafami i rozdziałami, w ramach działu klasyfikacji budżetowej,

3) lokowania wolnych środków na rachunkach bankowych w innych bankach, niż bank prowadzący obsługę budżetu gminy,

4) udzielania pożyczek i poręczeń w roku budżetowym do wysokości łącznej kwoty 30.000 zł,

5) samodzielnego zaciągania zobowiązań, których suma w ciągu roku budżetowego nie może przekroczyć kwoty 1.100.000 zł.

8

Uchwała podlega ogłoszeniu w prasie lokalnej.

9

Wykonanie uchwały powierza się Zarządowi Gminy.

10

Uchwała wchodzi w życie z dniem podjęcia, z mocą obowiązującą od dnia 1 stycznia 1999 roku.

Przewodniczący
Rady Gminy PĘPOWO
mgr Stanisław Krysicki

SPRAWOZDANIE
z wykonania budżetu gminy PĘPOWO
za 1998 rok

DOCHODY BUDŻETU

Dział	Rozdział	TREŚĆ	PLAN	WYKONANIE	%wykon.
40		ROLNICTWO	97940	80363	82,1
	4495	Pozostała działalność	97940	80363	82,1
45		LEŚNICTWO	2500	2240	89,6
	4995	Pozostała działalność	2500	2240	89,6
50		TRANSPORT	9000	36733	408,1
	5613	Drogi publiczne gminne	9000	36733	408,1
70		GOSPODARKA KOMUNALNA	90000	132776	147,5
	7395	Pozostała działalność	90000	132776	147,5
		GOSPODARKA MIESZKANIOWA ORAZ NIEMATERIALNE USŁUGI KOMUNALNE	198430	188767	95,1
		Gospodarka gruntami i nieruchomościami	198430	188767	95,1
79		OŚWIATA I WYCHOWANIE	483991	484494	100,1
	7911	Szkoły podstawowe	474530	474530	100,0
	8295	Pozostała działalność	9461	9964	105,3
83		KULTURA I SZTUKA	7400	12251	165,6
	8333	Świetlice i kluby	7400	12251	165,6
86		OPIEKA SPOŁECZNA	376341	380286	101,0
	8612	Usługi opiekuńcze	9110	13304	146,0
	8613	Zasiłki i pomoc w naturze	218525	218525	100,0
	8615	Terenowe ośrodki pomocy społecznej	73659	73659	100,0
	8616	Dodatki mieszkaniowe	54000	53731	99,5
	8617	Zasiłki rodzinne i pielęgnacyjne	10872	10872	100,0
	8695	Pozostała działalność	10175	10175	100,0
		DOCHÓD OD OSÓB PRAWNYCH, OD OSÓB FIZYCZNYCH I OD INNYCH JEDNOSTEK NIE POSIADAJĄCYCH OSOBOWOŚCI PRAWNEJ	1978842	2028495	102,5
		Wpływy z podatku rolnego, podatku leśnego oraz podatków i opłat lokalnych od osób prawnych	524360	526532	100,4
		Udziały gmin w podatkach stanowiących dochód budżetu państwa	697817	725858	104,0
	9019	Podatki i opłaty od osób fizycznych	682665	700514	102,6
	9020	Wpływy z opłaty skarbowej	74000	75591	102,2
		ADMINISTRACJA PAŃSTWOWA I SAMORZĄDOWA	105158	119146	113,3
	9142	Urzędy wojewódzkie	46955	46955	100,0
	9146	Urzędy gmin	13882	24935	179,6
	9195	Pozostała działalność	44321	47256	106,6
94		FINANSE	8600	12987	151,0
		Odsetki od środków na rachunkach bankowych	8600	12987	151,0
97		RÓŻNE ROZLICZENIA	2446821	2444945	99,9
	9709	Subwencja drogowa dla gmin	248096	248096	100,0
	9711	Subwencje ogólne dla gmin	2154404	2154404	100,0
	9713	Różne rozliczenia finansowe	0	-1874	0,0
		Dotacje dla gmin z tytułu ulg i zwolnień ustawowych w podatkach rolnych i leśnych	44321	44321	100,0
		URZĘDY NACZELNYCH ORGANÓW WŁADZY, KONTROLI I SĄDOWNICTWA	8930	8930	100,0
		Urzędy naczelnych organów władzy i kontroli	650	650	100,0
		Wybory do rad gmin i referenda gminne	8280	8280	100,0
		OGÓŁEM DOCHODY	5813953	5932413	102,0

WYDATKI BUDŻETU

Dział	Rozdział	TREŚĆ	PLAN	Wykonanie	%wykon.
40		ROLNICTWO	120346	120328	100,0
	4495	Pozostała działalność	120346	120328	100,0
45		LEŚNICTWO	1500	446	29,7
	4995	Pozostała działalność	1500	446	29,7
50		TRANSPORT	423775	422446	99,7
	5613	Drogi publiczne gminne	423775	422446	99,7
70		GOSPODARKA KOMUNALNA	475100	464616	97,8
	7262	Oświetlenie ulic	46400	45092	97,2
	7395	Pozostała działalność	428700	419524	97,9
		GOSPODARKA MIESZKANIOWA ORAZ NIEMATERIALNE USŁUGI KOMUNALNE	126250	121933	96,6
	7523	Ochotnicze straże pożarne	55250	52250	94,6
		Gospodarka gruntami i nieruchomościami	71000	69683	98,1
79		OŚWIATA I WYCHOWANIE	3461607	3293936	95,2
	7911	Szkoły podstawowe	3104557	2944437	94,8
	7913	Dowożenie uczniów do szkół	139039	139038	100,0
	8211	Przedszkola	58790	56239	95,7
		Przedszkola przy szkołach podstawowych	91230	88368	96,9
	8232	Świetlice dla uczniów i wychowanków	54280	52043	96,1
	8241	Kolonie, obozy i dziecińce wiejskie	3200	3200	100,0
	8295	Pozostała działalność	10611	10611	100,0
83		KULTURA I SZTUKA	265790	258394	97,2
	8322	Biblioteki	47980	46463	96,8
	8333	Świetlice i kluby	217810	211931	97,3
85		OCHRONA ZDROWIA	55000	29273	53,2
	8536	Przeciwdziałanie alkoholizmowi	44000	21194	48,2
	8595	Pozostała działalność	11000	8079	73,4
86		OPIEKA SPOŁECZNA	534461	530250	99,2
	8612	Usługi opiekuńcze	5610	5610	100,0
	8613	Zasiłki i pomoc w naturze	277536	277125	99,9
	8615	Terenowe ośrodki pomocy społecznej	137496	133697	97,2
	8616	Dodatki mieszkaniowe	92772	92771	100,0
	8617	Zasiłki rodzinne i pielęgnacyjne	10872	10872	100,0
	8695	Pozostała działalność	10175	10175	100,0
87		KULTURA FIZYCZNA I SPORT	53748	53554	99,6
	8795	Pozostała działalność	53748	53554	99,6

CZĘŚĆ OPISOWA WYKONANIA BUDŻETU GMINY PĘPOWO ZA 1998r.

Budżet gminy PĘPOWO początkowy uchwalony przez Radę Gminy w m-cu marcu 1998 r. po stronie dochodów wynosił 4.935.065 zł, a po stronie wydatków 5.313.065 zł.

Po dokonanych w ciągu roku zmianach plan budżetu w dochodach wyniósł 5.813.953 zł, a w wydatkach 6.291.953 zł. Planowy więc deficyt budżetu wzrósł z kwoty 378.000 zł do kwoty 478.000 zł.

Planowane dochody budżetu zrealizowano w 102%. Zrealizowane wpływy wyniosły 5.932.413 zł.

Dochody własne gminy zrealizowano w 102,3%, na planowane 1.578.048 zł wykonano 1.613.836 zł.

W najważniejszych podatkach realizacja była następująca:

	Plan	Wykonanie	%
1/ podatek rolny	687000	696420	101,4
2/ podatek od nieruchomości	382065	354823	92,9
3/ podatek leśny	56360	56983	101,1
4/ podatek od środków transportowych	43000	46141	107,3
5/ wpływy z karty podatkowej	20000	16041	80,2
6/ podatek od spadków i darowizn	8000	2965	37,0
7/ opłata skarbowa	74000	74659	100,9
8/ opłata targowa	5500	8789	159,8

Uchwały gmin w podatkach dochodowych stanowiących dochód budżetu państwa zostały zrealizowane w104%, na planowane 697.817 zł zrealizowano 725.858 zł.

Subwencje: ogólna i drogowa oraz dotacje celowe na zadania własne i zlecone zostały przekazane w planowanych kwotach.

W ciągu roku budżetowego gmina uzyskała następujące dotacje na zadania inwestycyjne:

1/ z Kuratorium Oświaty w Lesznie na budowę szkoły w Skoraszewicach 470.000

2/ z Urzędu Wojewódzkiego w Lesznie na modernizację sieci wodociągowej w Krzyżankach 20.000

3/ z Urzędu Wojewódzkiego w Lesznie na kanalizację wsi Siedlec 30.000

4/ z AriMR w Warszawie na kanalizację wsi Siedlec 28.616

Wydatki budżetu gminy za 1998 r. zrealizowano w 96,1%, na planowane 6.291.953 zł wydano 6.046.992 zł.

Wydatki bieżące budżetu planowano w kwocie 4.541.325 zł, a zrealizowano 4.446.166 zł czyli 97,9%.

Inwestycyjne wydatki planowano w kwocie 1.750.628 zł a zrealizowano w kwocie 1.600.826 zł tj. 91,4%.

W ramach wydatków inwestycyjnych finansowano:

1/ modernizację stacji wodociągowej w Krzyżankach	20.000 zł
2/ budowa wysypiska odpadów komunalnych w Czeluścinie	03.339 zł
3/ zakup pompy pływającej dla OSP	3.180 zł
4/ kanalizacja wsi Skoraszewice	21.284 zł
5/ komputeryzacja Urzędu Gminy	34.725 zł
6/ budowa szkoły podstawowej w Skoraszewicach	1.016.675 zł
7/ gazyfikacja wsi	19.764 zł
8/ kanalizacja wsi Siedlec	307.082 zł
9/ budowa drogi w Gębicach	4.322 zł
10/ budowa drogi ul. Dalekiego w Pępowie	43.428 zł
11/ zakup kserokopiarki MINOLTA EP 4210	5.246 zł
12/ zakup kosiarki wysięgnikowej do rowów	7.500 zł
13/ zakup kosiarki PARK 12 MULCHING 102	12.265 zł
14 dodatki do komputerów w OPS	2.016 zł

Z planowanej na wynagrodzenia osobowe kwoty 1.612.884 zł wydano 1.603.152 zł czyli 99,4% planu. Pozostałe wydatki budżetu wykonano w 96,8% (plan 1.981.067 zł, wykonanie 1.918.647 zł).

Planowany deficyt budżetowy w kwocie 478.000 zł został wykonany w kwocie 114.579 zł i został pokryty kredytem bankowym.

Środki budżetowe gminy były wydawane w roku 1998 w sposób oszczędny i efektywny z zachowaniem przepisów ustawy o zamówieniach publicznych.

OGŁOSZENIE O PRZETARGU

Na podstawie art.15 ustawy o zamówieniach publicznych z dnia 10 czerwca 1994 r. (tekst jednolity z 1997 r. Dz.U.Nr.123, poz.778) Urząd Gminy w Pępowie woj. Wielkopolskie ul. St. Nadstawek 6, 63-830 Pępowo, tel.5736-308 ogłasza przetarg nieograniczony na wykonanie usług o wartości szacunkowej 30.000 EURO.
Przedmiotem przetargu jest: opracowanie dokumentacji technicznej na wykonanie przebudowy budynku Ośrodka Zdrowia w Pępowie.
Usługę objętą przetargiem należy wykonać do dnia 31 lipca 1999 roku.
Szczegółowe informacje można uzyskać w siedzibie Urzędu Gminy w Pępowie pok.nr.12. w godzinach urzędowania.
Oferta powinna zawierać cenę ostateczną wraz z podatkiem VAT.
Przystępujący do przetargu zobowiązany jest dołączyć do oferty oświadczenia że:
1.nie podlega wykluczeniu z ubiegania się o udzielenie zamówienia publicznego na podstawie art.19 i art.22 ust.2 ustawy o zamówieniach publicznych.
2.jest uprawniony do występowania w obrocie prawnym zgodnie z wymaganiami ustawowymi.
3.posiada uprawnienia niezbędne do wykonania usługi objętej zamówieniem oraz niezbędną wiedzę i doświadczenie.
Ofertę wraz z wymaganymi dokumentami należy złożyć w sekretariacie Urzędu Gminy w Pępowie do dnia 27 maja do godz.8^{30}.
Otwarcie ofert nastąpi w tym samym dniu o godz.9^{00}.

OGŁOSZENIE O PRZETARGU

Na podstawie art.15 ustawy o zamówieniach publicznych z dnia 10 czerwca 1994 roku (tekst jednolity z 1997 r.Dz.U.Nr.123,poz.778) Urząd Gminy w Pępowie woj. Wielkopolskie, ul. St. Nadstawek 6, tel.5736-308 ogłasza przetarg nieograniczony na wykonanie usług o wartości szacunkowej poniżej 30.000 Euro.
Przedmiotem przetargu jest : dostawa mebli i innego wyposażenia dla Szkoły Podstawowej w Skoraszewicach.
Termin realizacji zamówienia - do 15 lipca 1999 roku.
Szczegółową ilość, asortyment oraz parametry techniczne i estetyczne określa uproszczona specyfikacja istotnych warunków zamówienia publicznego którą oferenci mogą otrzymać nieodpłatnie w Urzędzie Gminy Pępowo pokój nr.13.
Osobą uprawnioną do kontaktu z oferentami jest inż. Henryk Mikołajczak.
Termin składania ofert upływa dnia 8 czerwca 1999 r. o godz.9^{30}
Oferta powinna zawierać cenę ostateczną wraz z podatkiem VAT.
Przystępujący do przetargu zobowiązany jest dołączyć do oferty oświadczenia że:
1.nie podlega wykluczeniu z ubiegania się o udzielenie zamówienia publicznego na podstawie art.19 i art.22 ust.2 ustawy o zamówieniach publicznych.
2.jest uprawniony do występowania w obrocie prawnym zgodnie z wymaganiami ustawowymi.
3.posiada uprawnienia niezbędne do wykonania usługi objętej zamówieniem oraz niezbędną wiedzę i doświadczenie.
Ofertę należy złożyć w zalakowanej kopercie oznaczonej napisem: " Przetarg na wyposażenie Szkoły Podstawowej w Skoraszewicach" w sekretariacie UG Pępowo.
Otwarcie ofert nastąpi w dniu 8 czerwca 1999 r. o godz.10^{00} w siedzibie zamawiającego.

W międzynarodowej obsadzie
GMINNE ZAWODY SPORTOWO-POŻARNICZE

Miesiąc maj jak co roku obfituje w wydarzenia dotyczące spraw związanych z ochroną przeciwpożarową. Dnia 02.05.1999 roku na stadionie sportowym w Pępowie zebrało się na gminnych zawodach sportowo-pożarniczych 14 drużyn seniorskich i 9 młodzieżowych.

Jurorami w zawodach byli przedstawiciele Komendy Powiatowej Państwowej Straży Pożarnej w Gostyniu.

Po raz pierwszy zawody odbyły się w obsadzie międzynarodowej, bo wystartowała w nich drużyna zaprzyjaźnionych strażaków z Dodewaard.

Wspaniale prezentowali się na zbiórce strażacy z Dodewaard

Według wcześniej ustalonej kolejności startowej drużyny przystąpiły do rywalizacji w trzech konkurencjach - mustrze, biegu sztafetowym i w ćwiczeniach bojowych z podaniem wody włącznie.

Agnieszka Matyla - z pępowskiej drużyny dziewcząt - przy rozdzielaczu

Sprzyjające warunki pogodowe oraz dobra organizacja zawodów związana z zabezpieczeniem publiczności w szereg bufetów i innych atrakcji przygotowanych przez OSP Siedlec sprawiły, że zawody sportowo - pożarnicze przybrały szatę festynu.

Rozdający gratisowe lody klaun bawił na trybunach dzieci i dorosłych. Unosząca się woń z bufetów kusiła podniebienia.

Ostatnia zmiana w sztafecie Holendrów

Wspaniałym jednak deserem całości był występ oldbojów z jednostki OSP Siedlec.

Autentyczna radość oldbojów z Siedlca

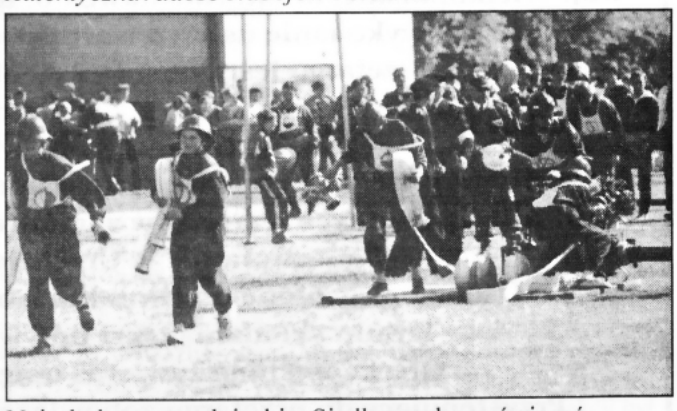

Najmłodsze zawodniczki z Siedlca podczas ćwiczeń bojowych

Ćwiczenia bojowe jakie zaprezentowali wykonali w rewelacyjnym czasie dając pozostałym drużynom pokaz umiejętnego pokonywania trudności, sprytu i dobrej organizacji (czas 43 sekundy).

Kolejność miejsc wśród drużyn seniorów przedstawiała się następująco:

I miejsce - OSP Babkowice
II miejsce - OSP Pępowo
III miejsce - OSP Siedlec

Wspaniała prezentacja musztry przez kolegów z Dodewaard,

w czasie której o mało nie stratowano samego komendanta gminnego, nie dała im - w ogólnym rozrachunku - zbyt dobrego miejsca. Holendrzy zajęli XIII miejsce.

Wśród młodzieżowych drużyn rezultaty zmagań przedstawiają się następująco:

od lat 12 do 15 chłopcy:

I miejsce - OSP Gębice
II miejsce - OSP Babkowice
III miejsce - OSP Pępowo
IV miejsce - OSP Wilkonice
V miejsce - OSP Siedlec

od 15 do 18 chłopcy:

I miejsce - OSP Pępowo
II miejsce - OSP Babkowice

od lat 12 do 15 dziewczęta:

I miejsce - OSP Siedlec

od lat 15 do 18 dziewczęta:

I miejsce - OSP Pępowo

Po zakończeniu wszystkich konkurencji na płytę boiska wprowadzono wszystkie drużyny, po czym zwycięzcom wręczono Puchar Przechodni Przewodniczącego Rady Gminy oraz upominki. Kolejne miejsca nagrodzono dyplomami i gromkimi oklaskami za zaangażowanie, jakie drużyny włożyły w trening i ćwiczenia.

Zwycięzcom puchar wręcza Przewodniczący Rady Gminy Pępowo Stanisław Krysicki

Przyjaciele z Dodewaard otrzymują puchar z rąk wójta Marka Turbańskiego

Wójt gminy Marek Turbański wręczył upominki druhom z Dodewaard, a Prezes Zarządu Gminnego Związku OSP dh Stanisław Snela młodzieżowym drużynom.

Do zobaczenia za rok, w maju na następnych gminnych zawodach sportowo pożarniczych.

STANISŁAW RUDYŃSKI

STRATEGIA DLA POWIATU

27 kwietnia 1999 roku odbyło się w Gostyniu seminarium na temat celowości tworzenia strategii rozwoju dla powiatu Gosyńskiego. W seminarium prowadzonym przez prof. Małgorzatę Słodową - Hełpę z Akademii Ekonomicznej w Poznaniu wzięli udział: Starosta Powiatu Andrzej Pospieszyński, poseł na Sejm RP Marian Poślednik, Senator RP Roman Skrzypczak oraz Radni Powiatu, niektórzy urzędnicy starostwa, wójtowie i burmistrzowie. Uczestnicy tego spotkania rozpatrywali pod wprawnym okiem pani profesor, wszystkie "za" i "przeciw" dotyczące posiadania własnej strategii rozwoju powiatu.

Podczas seminarium w powiecie

Sukcesem tego seminarium było jednomyślna wypowiedź wszystkich uczestników, że strategia dla Powiatu Gostyńskiego, strategia uwzględniająca priorytety i kierunki akceptowane przez mieszkańców ziemi gostyńskiej jest warunkiem sukcesu dla naszego mikroregionu.

KOREKTA STRATEGII DLA GMINY PĘPOWO

Działania LGPP czyli Partnerstwa dla Samorządu Terytorialnego w Pępowie, w ramach programu obecnie nabierają dużego tempa.

Zajęcia dla radnych i liderów w Pępowie

W dniach 29 - 30 kwietnia oraz 11 - 12 maja odbyły się kolejne warsztaty dla Radnych, sołtysów i naszych lokalnych przedsiębiorców. Warsztaty prowadzili Ryszard Kamiński dyrektor ROUS z Bydgoszczy oraz Marek Gąsiorowski z "Agrolinii 2000" z Poznania. W trakcie tych spotkań mieszkańcy naszej gminy zastanawiali się nad stopniem wykonania zadań wynikających ze strategii rozwoju dla gminy Pępowo z 1995 roku. Podczas kolejnych warsztatów uczestnicy wymienili słabe i silne strony naszej gminy oraz okazje i zagrożenia zewnętrzne. Celem tej pracy jest weryfikacja poprzedniej, realizowanej w naszej gminie strategii oraz stworzenie nowej, w której mieszkańcy - uczestnicy spotkań wyznaczą kolejne kierunki rozwoju naszej gminy. O tym jakie to są kierunki, jak zostanie zaplanowany dalszy rozwój naszej gminy oraz w jaki sposób będzie nowa strategia realizowana naszych czytelników poinformujemy w kolejnym numerze "Wieści Pępowa". Prace weryfikujące poprzedni program rozwoju gminy będą kontynuowane.

JAROSŁAW LISIECKI

ECHO SZKOŁY

W DRODZE DO EUROPY - PRZYSTANEK SKORASZEWICE

"Wejście Polski do Unii Europejskiej jest tuż tuż. Ale członkostwo formalne nie uczyni z nas na poczekaniu Europejczyków. Bycia obywatelem zjednoczonej Europy trzeba się jednak nauczyć. To jedno z ważnych zadań szkoły".

Ta myśl przyświecała pomysłodawcy utworzenia Szkolnego Klubu Europejskiego w Skoraszewicach, dyrektorowi szkoły S. Kempie. Skoraszewice są wielkopolską wsią, leżącą w gminie Pępowo (dawne woj. leszczyńskie) w powiecie gostyńskim. Nasza wieś i cała gmina mogą pochwalić się, że idea integracji europejskiej stała się szczególnie żywa u schyłku lat 80-tych. Właśnie wtedy gmina Pępowo nawiązała przyjacielskie kontakty z holenderską gminą Dodewaard. Zatem idea powołania Klubu Europejskiego trafiła w Skoraszewicach na podatny grunt.

Czym jest Klub Europejski?

Jest formą współpracy uczniów i nauczycieli na rzecz upowszechnienia wiedzy o Europie.

Historia skoraszewickiego Klubu

Mottem, które przypomina członkom o idei Klubu są słowa: "Młodzież musi być przygotowana do tego, że za kilka lat staniemy się w pełni tego słowa Europejczykami". W spotkaniach, które odbywają się co dwa tygodnie, w czwartkowe popołudnia uczestniczą uczniowie kl. V-VIII. To oni tworzą 25-osobową grupę młodych propagatorów idei integracji europejskiej. Skoraszewicki Klub pełni rolę "kółka zainteresowań", podczas spotkań klubowych organizowane są wystawy, sztuki teatralne, imprezy artystyczne, których celem jest poznanie Europy, jej kultury, historii, sztuki, literatury i obyczajów. Młodzi ludzie nie chcą ograniczać swojej wiedzy o Europie tylko do lekcji geografii, historii czy wiedzy o społeczeństwie, oni chcą wiedzieć więcej, dlatego są członkami Klubu. Spotkania czwartkowe przygotowują dwie nauczycielki SP w Skoraszewicach: historyk mgr M. Czernik i geograf mgr A. Miczko.

"Młodzi gniewni" poraz pierwszy spotkali się w kwietniu 1998 r. . Na następnym majowym spotkaniu przeprowadzono demokratyczne wybory. Aktualnie prezydentem Klubu jest Ola Jędrkowiak (do końca m-ca maja) uczennica kl.VIII. Wybrano też rzecznika prasowego oraz ministra Skarbu. Przynależność do Klubu jest dobrowolna, uczestniczą w spotkaniach tylko uczniowie naprawdę zainteresowani tematyką spotkań.

Minister Skarbu Dominika Szymańska zbiera co miesiąc składkę 1 zł. od wszystkich klubowiczów. Dzięki temu spotkania odbywają się przy herbacie i ciasteczkach. W tym miejscu nie zapominamy o angielskiej tradycji popołudniowych spotkań przy herbacie "five o'clock".

Działalność Klubu Europejskiego w Skoraszewicach:
- historia, obyczaje, tradycja - filmy, pogadanki itd.
- wycieczki
- imprezy kulturalne
- gry i zabawy

Historia, obyczaje i tradycja

Podczas spotkań uczniowie oglądają filmy, spierają się i dyskutują. Już we wrześniu każda grupa wiekowa otrzymała za zadanie zgromadzić informacje o twórcach Unii Europejskiej: K. Adenauerze, R. Schumanie i J. Monet. Przygotowano konkurs wiedzy o każdym z polityków, a na zakończenie uczniowie przygotowali wystawę osiągnięć całej trójki.

W grudniu obejrzeliśmy film z pobytu dzieciarni w Dodewaard w Holandii. Spotkanie przepełnione było wspominkami uczestników holenderskiej eskapady.

Wycieczki

Ten sposób poznawania Europy w Polsce cieszy się dużą popularnością. W październiku dyrekcja szkoły zorganizowała wycieczkę na targi "Polagra" w Poznaniu. Młodzi ludzie wrócili z niej zadowoleni i o krok bliżsi Europie.

W grudniu pani A. Miczko opiekunka Klubu zorganizowała wycieczkę do gostyńskiej mleczarni, gdzie pokazano młodym ludziom nowoczesną francuską linię produkcyjną.

W kwietniu kolejną wycieczkę tym razem rowerową, zorganizowała pani M. Czernik. Uczniowie wyjechali do Chwałkowa do Zakładu Produkcyjno Handlowego "SORELPOL", aby zwiedzić francuski zakład, którego produkt - przyczepy samochodowe wzbudził ogromne zainteresowanie męskiej publiczności.

Imprezy kulturalne

21 stycznia 1999 roku klubowicze przygotowali miłą uroczystość z okazji 10 rocznicy powstania zespołu wokalnego "Camerata", który pracuje pod opieką p. Aleksandry Nowak. Na spotkanie przyszli p. wójt Marek Turbański i dyrektor Stefan Kempa. Przy herbacie i ciasteczkach uczniowie rozmawiali z wszystkimi zaproszonymi. Dla Jubilata i jego opiekunki zakupiono kwiaty, a grupa starszych uczniów z klasy VII odegrała mini-scenkę teatralną na podstawie "Małego Księcia".

Przed świętami Bożego Narodzenia uczniowie poznawali tradycje europejskie tych świąt. Dziewczęta odczytały baśnie z różnych krajów.

Gry i zabawy

W listopadzie uczniowie przygotowali karty gry dydaktycznej "Europejskie dziedzictwo"

W kwietniu minął rok pracy naszego Klubu Europejskiego.

Chciałabym w podsumowaniu stwierdzić, że im bliższe będą związki Polski, jej miast, miasteczek i wsi z krajami Unii Europejskiej, bliskie perspektywy wejścia naszego kraju do tej struktury, nie może być przez polskie szkoły ignorowane. Właśnie w tej dziedzinie potrzebna jest zmiana sposobu myślenia, opanowania sztuki wzajemnego komunikowania się i rozumienia, tolerancji dla odrębności przy zachowaniu własnej tożsamości. To zadanie dla nauczycieli, którzy na wielu płaszczyznach nauczania powinni zapoznać uczniów z ideą integracji europejskiej.

Pępowo

OBCHODY DNIA ZIEMI - 22 kwietnia 1999

Nacisk na ochronę środowiska kładziemy w naszej szkole od dawna. W tym roku szkolnym postanowiliśmy nadać realizacji zadań w zakresie ekologii odpowiednią rangę i stąd wprowadziliśmy Dni Ziemi.

W przygotowania zaangażowała się cała społeczność szkolna: dyrekcja, nauczyciele i uczniowie.

22 kwietnia lekcje trwały do godziny 10^{00}. O godzinie 10^{10} na boisku szkolnym odbył się apel inaugurujący Dni Ziemi w naszej szkole.

Klasy I - IV przygotowały montaż słowno - muzyczny nt. ochrony środowiska. Uczniowie osądzali ropuchę i jej prawo do życia. Niczym Jan z Czarnolasu zachwycali się pięknem wiejskiego krajobrazu i życiem na planecie Ziemia. Wykazywali zgorszenie zaśmiecaniem kuli ziemskiej. Uczniowie mieli okazję raz jeszcze uświadomić sobie, jak wielką rolę odgrywa w przyrodzie zachowanie człowieka. Zostali też przekonani o konieczności segregowania śmieci i dostarczania ich na wysypisko, a nie składowania w dowolnych miejscach. Działalność koła ekologicznego, pracującego w naszej szkole od kilku lat, została poparta gromkimi brawami.

W ramach obchodów Dnia Ziemi uczniowie przystąpili do konkursu, zorganizowanego przez koło filatelistyczne, na najbogatszy zbiór znaczków pocztowych, nawiązujących do ochrony środowiska naturalnego. Na dwa dni przed Dniem Ziemi w szkole została przygotowana wystawa filatelistyczna mająca umożliwić komisji konkursowej wybór najaktywniejszego kolekcjonera ekologa.

Uczniowie klas IV - VIII wzięli udział w konkursach: poetyckim, plastycznym, fotograficznym, związanym z pięknem krajobrazu Wielkopolski i koniecznością jego zachowania. Uczestnicy wyszukiwali na terenie gminy Pępowo zakątków przyrody, które "czarują" swym pięknem i których ocalenie od szkodliwej ingerencji człowieka jest ich powinnością, obowiązkiem młodego pokolenia.

Klasy VIII przygotowały scenografię o tematyce ekologicznej. Stanowiła ona realizację wylosowanych przez poszczególne oddziały (a, b, c, d) tematów konkursowych:
"Zanieczyszczenie wód"
"Zanieczyszczenie ziemi"
"Zanieczyszczenie powietrza"
"Struktura odpadów z gospodarstwa domowego i ich segregacja"

Klasy VIII miały również okazję do rywalizacji w konkursie wiedzy ekologicznej. Nie zabrakło też działań praktycznych sprawdzianu z zakresu umiejętności rozpoznawania i segregowania śmieci. Wykonano plakaty mające na celu edukację ekologiczną.

Wszystkie wymienione konkursy, związane tematycznie z ochroną środowiska naturalnego człowieka, zostały na apelu podsumowane i zakończone wręczeniem nagród laureatom.

Członkowie Szkolnego Koła Miłośników Przyrody "Salamandra" udali się w Dniu Ziemi do ostoi przyrody w Babkowicach, nad którą sprawują opiekę, w celu zwiększenia budek lęgowych.

Wszyscy uczniowie uczestniczyli w sprzątaniu terenu Pępowa i okolicy. Miejsca przydzielone poszczególnym klasom do uporządkowania, zostały zaznaczone na monumentalnej mapie topograficznej naszej miejscowości.

Akcja sprzątania terenu wokół szkoły została zakończona ogniskiem z pozbieranych suchych gałązek, przy którym upieczono smaczne kiełbaski.

Dzień Ziemi zakończył się późnym popołudniem, ale działalność ekologiczna nie sięgnęła jeszcze zenitu. Prace w tym zakresie nasilamy coraz bardziej. Przy takim zaangażowaniu młodego pokolenia życie w naszej gminie ma szansę być prowadzone w zgodzie z naturą.

CYRYLA KRAJKA

Prezentujemy niektóre fraszki - wyróżnione w konkursie poetyckim.

Raj na ziemi
Człowieku, człowieku!
Istoto myśląca.
Dbaj o swoją planetę,
Byś mógł żyć bez końca!

Dbaj o nią dbaj!
Bo życie na czystej, zielonej ziemi,
To istny raj!

Borys Śląski
kl. VIb

Czy ten świat zwariował?
Nad brudną rzeką,
Śmierdzącym potokiem,
Pasła się krowa,
Łupiąc wkoło okiem.

Podnosi mordę,
Spojrzała w górę...
Cóż to za zwierzę,
Po niebie sunie?

Rozdziera chmury,
Ryczy i huczy,
Wszystkim dokoła,
Więdną już uszy.

Co tu się dzieje?
Dziwi się krowa.
Czy świat oszalał?
Czy też zwariował?

Filip Migdalski
kl. VIb

Wielki dar
Dar Boga dla ludzi, to Ziemia.
Ona nas karmi i nosi.
My za to niszczymy ją strasznie.
Lecz ona przykrości te znosi.

Starajmy się jej ulżyć w cierpieniu,
By Ziemia się odrodziła,
Bo przecież jest matką ludzi.
I zawsze przyjazną nam była.

Magda Waleńska
kl. VIIa

Szczyt wszystkiego
Patrzcie ludzie, co to leci,
Grad, deszcz, śnieg?
Nie, to śmieci.
Lecą śmieci całą chmurą,
Już niedługo będą górą.
Szczyt wysoki, aż po niebo,
To jest chyba "Szczyt Wszystkiego".
Biedna Ziemia,
Biedni ludzie,
Oni żyją w takim smrodzie,
Brzydki odór - to kominy,
To fabryki i spaliny,
Góry śmieci - nie ma równiny

Agata Cichowlas
kl. VId

Kulturalna wycieczka
Podróżowały piękne panie,
Wypoczywały na polanie,
Jadły piły i paliły
Górę śmieci zostawiły.

Nałogowiec
Ochrona środowiska
Bardzo go interesuje,
Ale pali papierosy
I dym produkuje.

Radosław Cichowlas
Kl. VIIb

CO SŁYCHAĆ W SIEDLECKIEJ SZKOLE?

Ostatnio wiele się wydarzyło w naszej niewielkiej, ale tętniącej życiem szkółce.

Już 8 marca dzieci przygotowały wspaniały występ z okazji Dnia Kobiet. Były wiersze, piosenki, pląsy, tańce, przeboje z lat 60 tych. Dzieci wręczyły Paniom własnoręcznie wykonane laurki.

Marzec to czas przygotowań do pożegnania zimy i powitania wiosny.
Pięknym ludowym zwyczajem jest topienie Marzanny i chodzenie z "gaikiem - maikiem". Cała szkoła żyła przygotowaniami do tego podwójnego święta. Wszyscy byliśmy świadkami pięknego popisu dzieci z "0" i kl. II. Dzieci przedstawiły montaż literacko-muzyczny: "Do widzenia Pani Zimo".

W wiosennej scenerii, wśród latających jaskółek, rechoczących żab, klekocących bocianów, kolorowych motyli spędziliśmy miłe chwile. Wiosenna muzyka królowała w czasie występów dzieci.

Wiersz Wandy Chotomskiej pt. "Marzanna" był drogowskazem, który zaprowadził nas nad szumiący strumyk.
"Idziemy przez wioskę wesołym pochodem
Niesiemy Marzannę nad szumiącą wodą
Radują się drzewa,
Weselą się domy
Topimy Marzannę
Chochoła ze słomy".

Wędrowaliśmy na spotkanie wiosny, niosąc kukłę ze słomy, przystrojoną w kolorowe wstążki. Wśród śpiewu wiosennych ptaków powtarzaliśmy polom, lasom radosną nowinę.
-"Płyń do morza! Do widzenia Pani Zimo"
Z powrotem dzieci niosły do szkoły "gaik maik" symbol wiosny, pełen młodej zieleni i kolorowych kwiatów.
Wniosły z nim do szkoły nowe życie i radość.
Wiosna jest nierozerwalnie związana z Wielkanocą. Okres poprzedzający Wielkanoc wypełniają fascynujące przygotowania do nadchodzących Świąt. Z nadejścia Świąt cieszą się wszystkie dzieci, niezależnie od tego, czy wierzą w Zająca przynoszącego słodycze, czy też nie. Wszyscy uczniowie z naszej szkoły poszukiwali ukrytych w ogrodzie kolorowych koszyczków pełnych wielkanocnych niespodzianek. Każdy znalazł coś dla siebie. Radość gościła na dziecięcych twarzach.

Zgodnie z wielkanocnym zwyczajem dzieci wykonały miłe, sympatyczne ozdoby świąteczne: kolorowe pisanki na paskach papieru zdobiące ściany izb lekcyjnych, koszyczki wielkanocne na słodycze o niezwykle fantazyjnej kolorystyce.

Szkołę naszą zdobiły wiosenno - świąteczne gałązki krzewów przybrane ozdobnymi wydmuszkami. Tradycją świąteczną w naszej szkole jest również malowanie jaj, które stanowiły dekorację wielu koszyczków wielkanocnych.

Najciekawsze ozdoby zostały przewiezione do Pępowa, gdzie w Centrum Sportowo-Kulturalnym zostały wyeksponowane na świątecznej wystawie.

ELŻBIETA ANDRZEJEWSKA

DZIAŁALNOŚĆ SPOŁECZNO CHARYTATYWNA EDMUNDA BOJANOWSKIEGO CZ. III

Gdy zdarzyło się czasem, że proszącemu ubogiemu dał zbyt małą jałmużnę, bo nie miał odpowiedniej monety przy sobie, to po odejściu tegoż, wzruszony litością, biegł za nim i oddawał z radością największą monetę jaką posiadał. Pisze raz w swoim dzienniczku, że gdy szedł z książkami do Podrzecza, po drodze spotkał ubogą staruszkę, proszącą o wsparcie i narzekającą, że zgubiła chleb. Zajęty rozmową Bojanowski nie dał jej jałmużny. Kilkaset kroków dalej zauważył na drodze leżący chleb. Uradowany podniósł go i pobiegł za staruszką i wraz z jałmużną oddał jej dziękując Bogu, że pozwolił mu naprawić popełnione przewinienie. Kiedy indziej zapisuje w dzienniku, że złożył w kościele 3 złp. Dla ubogich, to znowu, że pospieszył z pomocą biednemu uczniowi, Andrzejowi Ptaszyńskiemu ofiarowując mu własny surdut i czapkę. Znamiennym jest to, że Bojanowski składa jałmużnę ubogim nie tylko wtedy, gdy nadarzy się okazja, gdy ktoś o nią prosi, ale i sam szuka cierpiących niedostatek. A gdy dojdzie do wiadomości o jakiejś nędzy, zaraz spieszy z możliwą pomocą. Dowiaduje się raz, że wyrobnik w Gostyniu udał się na poszukiwanie pracy, opuszczając chorą żonę i dziecko w skrajnej nędzy. Bojanowski nie pomija okazji, by przyjść z pomocą nieszczęśliwej kobiecie. Oto jak pisze w swoim dzienniku: "W nędznej komórce wynędzniała kobieta z dzieckiem w najokropniejszym opuszczeniu leżała. Mieszkańcy domu tego, skoro do polnej pracy odejdą, nie ma nikogo, co by jej kubek wody podał, a tym mniej łyżkę strawy, zostawiłem jej 2 złp". Innym razem notuje, że zapłacił za bilety pocztowe dla dwóch ubogich panien będących na kuracji, które z powodu braku pieniędzy nie mogły wrócić do Poznania. Ubodzy nie śmiejący wyciągnąć ręki po jałmużnę, szczególnie budzili w nim litość. Zdarzało się jednak czasem, że zmuszony brakiem funduszów odmawiał proszącemu pomocy: czynił to wówczas z wielkim bólem, o czym świadczą jego słowa, gdy odmówił przyjęcia do sierocińca dziewczątek.

"Nie mogłem serca utulić z żalu po ich odejściu. Dzięki ofiarności osobistej zdobył sobie Bojanowski nie tylko przydomek "drugiego Wincemtego a'Paulo", ale i wiarę w skuteczną pomoc i prawdziwe zaufanie szerokich mas społeczeństwa. Z daleka napływały do niego prośby o wsparcie, którym według swoich możliwości starał się zawsze uczynić zadość. Aby zapobiegać i dźwigać z nędzy rzesze biedaków, przeznaczał na to poważną część swojej skromnej renty i sprzedawał piękne rodzinne srebra. Dla miłości będącego w biedzie człowieka umiał odmówić sobie nawet godziwej przyjemności. Toteż niejeden zaspokojony głód i niejeden uśmiech wywołał, okupiony ofiarą i cierpieniem tego, który umiał poświęcić się bez reszty, który nawet wtedy, gdy nic już nie posiadając sam, przy stole pokarmu, by dzielić się nim z uboższymi od siebie". Najlepsze świadectwo miłosierdzia i dobroczynności Bojanowskiego wydała jego krewna, która gotowa była majątek swój złożyć jedynie w jego ręce, dlatego, że jak mówiła, on jeden z rodziny umiał go "po cichu, dziwnym sposobem na miłosierdzie sprawy obracać godnie".

Bojanowski nie ograniczał się jedynie do osobistej pomocy bliźnim. Do tej działalności starał się wciągnąć i innych, aby w ten sposób stworzyć gęstą sieć, szeroko rozgałęzionej akcji miłosierdzia. Zdawał sobie bowiem sprawę, że własne jego siły i jego tylko czyny nie zaspokajają potrzeb społeczeństwa.

Pierwszą okazją do zorganizowania niesienia pomocy nieszczęśliwym była klęska powodzi, niszczącej Gostyń w roku 1854 kilkakrotnie. Główną przyczyną nieszczęścia była nieuregulowana rzeczka Kania, przepływająca przez Gostyń, która na skutek wielkich w tym roku opadów deszczowych, często występowała z łożyska. Najgroźniejszy wylew, pochłaniający dobytek wielu mieszkańców miał miejsce w sierpniu 1854r., w ślad którego szła wielka nędza rzeszy nieszczęśliwych, dotkniętych tą klęską. Bojanowski żywo interesował się tą sprawą i od razu szukał środków zaradczych. Pierwszym krokiem w tej akcji były wysiłki, by powstrzymać zalew i zapobiec na przyszłość ewentualnej katastrofie. W tym celu angażował on ludzi miejscowych do zwożenia gałęzi, kopania rowów i zakładania tam. Sam brał w tych pracach czynny udział. By utrwalić swoje tymczasowe, doraźne zabiegi, apeluje do władz powiatowych z prośbą o regulację rzeki. Napisane przez niego podanie z zebranymi podpisami obywatelstwa gostyńskiego przynosi pożądany skutek.

Równocześnie spieszy Bojanowski z pomocą wszystkim dotkniętym powodziami. Z jego inicjatywy zawiązuje się komitet, mający na celu niesienie ulgi najbiedniejszym rodzinom miasteczka Gostynia przez codzienne rozdzielanie 110 porcji zupy rumfordzkiej. Wprawdzie Bojanowski nie podaje wprost, kto wchodził w skład komitetu, jednakże na podstawie wymienionych przez niego osób, biorących udział w samej akcji, można wnioskować, że obok Bojanowskiego działał Gustaw Potworowski, Mikołaj Wąsierski, ks. Kwapich, ks. Kuźniak. Kuchnię dla ubogich urządzono w Gostyniu w Domu Miłosierdzia, w którym Bojanowski również działał jako jeden z członków zarządu.

Z dziennika dowiadujemy się do jakiego stopnia absorbowała go ta akcja. Oto np. pod datą 2 stycznia 1855r. czytamy, że stara się o kocioł do gotowania o pojemności stukilkudziesięciu kwart, albo sprawdza zawartość treściową obiadów przez przeprowadzenie próbnego gotowania zupy według przepisów Rumforda i stwierdza, że są zbyt małe i niewystarczające. Dlatego też przygotowuje większe, pełnowartościowe, by, jak sam po doświadczeniu stwierdził "człowiek doznał wrażenia sytości". Gotowanie obiadów rozpoczęto 21 stycznia 1855r., a pracę tę powierzono Siostrom Miłosierdzia. Niejednokrotnie Bojanowski Sam zajmuje się wydawaniem porcji ubogim, o czym pisze w Dzienniku.

Podobnie jak przy regulowaniu rzeki, tak i do akcji niesienia pomocy ofiarom powodzi wprzęgnął Bojanowski czynniki administracji państwowej, przede wszystkim komisarza obwodowego i burmistrza, a przez nich landrata. Tą drogą uzyskał, przy współdziałaniu Potworowskiego, fundusz prowincjonalny tak w postaci żywności, jak i gotówki w wysokości 160 talarów. Z chwilą wyczerpania się go, nie zrezygnował z kontynuowania akcji, ale szukał pomocy u władz kościelnych. Dowiedział się bowiem od Gustawa Potworowskiego, że arcybiskup ma zebrany fundusz na cel wsparcia okolic dotkniętych powodzią. Pisze więc podanie o przydzielenie na okolicę gostyńską 150 talarów. Gdy jednak odpowiedź nie nadchodziła, ponawia swą prośbę tym razem z pożądanym skutkiem, gdyż arcybiskup przeznaczył 500 zł.

Ponadto apelował Bojanowski do ofiarności prywatnej, na skutek czego wpływały na jego ręce składki od Potworowskiego, Żółtowskiego, Kurnatowskiego, ks. Kawapich i innych. Umiał on wykorzystać każdą okazję w tym celu, by zyskać coś dla swej umiłowanej biedoty. I tak 21 stycznia 1856r. będąc na posiedzeniu agronomicznym skorzystał z obecności 70 osób i urządził składkę dla ubogich, w rezultacie której zebrał 72 talary.

Z wydajną pomocą dla ubogich śpieszyło również Gostyńskie Towarzystwo św. Wincentego a'Paulo, którego prezesem był Bojanowski od 1863r. Towarzystwo to wystąpiło w owym czasie do walki z domokrążnym żebractwem, które na skutek ogólnej nędzy stawało się prawdziwą plagą okolicy. Członkowie Towarzystwa zbierali więc jałmużnę po mieście i rozdawali ją ubogim, by w ten sposób choć częściowo zapobiec żebractwu. Rezultat tej akcji był widocznie pomyślny, skoro Bojanowski notuje w swoim dzienniku, że: "od tego czasu nikt nie żebrze". Doświadczenie jednak niebawem wykazało, że taka forma pomocy nie jest zadowalająca, ponieważ żebracy, moralnie nisko stojący, otrzymane pieniądze często obracali na pijaństwo. Od 1867r. położono kres tym nadużyciom w ten sposób, że wprowadzono w użycie bony, za które biedni otrzymywali tylko środki żywnościowe.

Z kart dziennika dowiadujemy się także, że Edmund Bojanowski pracował na różnych odcinkach działalności społecznej. Gdy np. szerzył się gdzieś pożar, sam spieszył z pomocą, a także wysyłał ludzi których miał w danej chwili do dyspozycji. A świadczą o tym jego własne słowa: "pośpieszyłem wysłać do ratunku murarza, studniarza i kotlarza i sam do ognia pobiegłem(cdn).

STANISŁAW SROKA

NASZE PASIEKI W KWIETNIU I MAJU

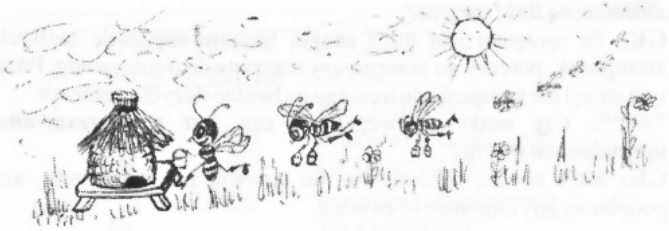

Wszystkie zabiegi pszczelarzy w tym okresie w pasiekach zmierzają do przyspieszenia rozwoju wiosennego. Chodzi o wzmożone czerwienie matek, ażeby doprowadzić do szybkiego wzrostu ilości pszczół w każdym ulu.
Jest to podyktowane bardzo wczesnymi pożytkami prawie w całym kraju, a zwłaszcza w naszym terenie. Następuje masowe kwitnienie sadów, łąk i plantacji rzepaków.
Realna nadzieja na dobry zbiór miodu jest wtedy gdy:
- dopisuje pogoda, chociaż aura w tym czasie jest przekorna,
- rodziny pszczele dojdą do siły liczebnej równocześnie z kwitnieniem roślin (oczywiście musi być dostatek kwiatów).
Rolą pszczelarza jest więc dopasować tempo rozwoju pszczół do tempa wegetacji świata roślinnego.

Pobudzanie pszczół do szybkiego rozwoju pszczelarze osiągają przez wczesne podkarmianie małymi dawkami syropu cukrowego. Zazwyczaj, jeżeli pogoda jest znośna, robi się to na przełomie marca i kwietnia. Najłatwiej podkarmiać na pasieczyskach w specjalnym korycie, przeciętej oponie, lub po prostu na blaszce, np. służącej do wypieku placków. Na wierzchu syropu powinny pływać źdźbła słomy, dla zabezpieczenia przed topieniem się pszczół. Jest to sposób najłatwiejszy, o najmniejszym nakładzie pracy, ale dosyć ryzykowny, bo często można podkarmiać pszczoły wszystkich sąsiadów.

Bardziej pracochłonny, ale z pełną gwarancją skuteczności jest sposób podkarmiania we wnętrzu ula, w małych podkarmiaczkach, tzw. górnych, umieszczanych na powierzchni ramek. Podkarmianie pobudzające trwać około dwa tygodnie.

Efekt podkarmiania pobudzającego jest widoczny podczas robienia przeglądu rodzin pszczelich. Jest wtedy 6 - 7 lub 8 ramek pełnych czerwiu. Ul jest wypełniony młodymi pszczołami. Jest widoczne pobielanie plastrów świeżym woskiem.

Pszczelarz dodaje wtedy 2 lub 3 ramki z wklejoną świeżą węzą do odbudowy oraz pustą ramkę pracy. Daje się też nadstawkę z plastrami suszu. Rodziny pszczele są więc gotowe do dzieła swojego życia do zbioru miodu dla siebie na cały rok i dla pszczelarza.

W ciepłe dni początku maja tego roku pszczoły ogarnęło coś w rodzaju szaleństwa. Pogoda wzorowa. Rzepaki, sady, łąki toną w powodzi kwiatów. W każdej rodzinie pełną parą wre rytm pracy. Jest przestrzegany jej rygorystyczny podział.
Pszczoły zbieraczki o mało skrzydeł sobie nie połamią, pospiesznie lecą w pole, z wielkim trudem zbierają pyłek i nektar. Z tym ładunkiem bardzo szybko wracają do ula. Te bezcenne łupy przekazują swoim młodszym siostrom do dalszej przeróbki. Najmłodsze pszczoły czyszczą komórki, powlekają je błyszczącym propolisem, polerują do wysokiego połysku (jak lustra). Do tych przygotowanych komórek przyjdzie wkrótce królowa, sprawdzi stan połysku i w każdej zniesie jajko. Inne młode pszczoły przerabiają nektar na miód. Jeszcze inne wytwarzają mleko i karmią nim tysiące larw. Starsze siostry, które jeszcze nie lecą w pole wypacają duże ilości łuseczek woskowych zgromadzonych na odwłokach, pobielają nimi stare ciemne plastry i budują nowe oraz zasklepiają dojrzały już miód.
Świta, czyli wybrana grupa pszczół towarzysząca matce bardzo często ją karmi, czesze i ułatwia przejście w zatłoczonym ulu.

Wieczorem daje się słyszeć szum. Na wylotkach pszczoły wentylują nadmiar pary wodnej z nektaru oraz dwutlenku węgla.
W zasobnych ulach dojrzewa miód.

STANISŁAW WACHOWIAK

LEKARZ RODZINNY PRZYPOMINA

W myśl ustawy o ubezpieczeniu zdrowotnym szczepienia odbywają się w placówkach służby zdrowia. O tym fakcie powinien pamiętać lekarz i rodzic dziecka.
Do obowiązkowych szczepień należą:
- **w 1 roku życia**- przeciw: błonnicy, tężcowi, krztuścowi (DiTePs), poliomyelitis (Polio), WZW B. (Engerix)
- **w 2 roku życia** - przeciw odrze, błonnicy, tężcowi, krztuścowi
- **w 6 roku życia** - przeciw błonnicy, tężcowi, polio (DiTe, Polo)
- **w 7 roku życia** - przeciw odrze, gruźlicy (BCG)
- **w 11 roku życia** - przeciw polio (Polio)
- **w 12 roku życia** - przeciw gruźlicy (BCG)
- **w 13 roku życia** - przeciw różyczce (dziewczęta)
- **w 14 roku życia** - przeciw błonnicy, tężcowi (Td)
- **w 18 roku życia** - przeciw gruźlicy (BCG)
- **w 19 roku życia** - przeciw tężcowi (Te)

Oprócz szczepień każde dziecko powinno mieć przeprowadzone badania profilaktyczne w wieku: 2, 4, 6, 10, 14, 18 lat. Rodzice pamiętajcie o tych faktach.
Profilaktyka jest ważnym ogniwem w budowaniu zdrowia. Dzieci zdrowe są przyjmowane w godzinach 13^{30} - 15^{00} od wtorku do piątku w GOZ Pępowo.

INFORMACJE USC

Od połowy marca do końca kwietnia br. urodziło się w naszej gminie 13 dzieci, w tym 9 chłopców i 4 dziewczynki.
Zmarło 9 osób, w tym 4 kobiety i 5 mężczyzn.
Sporządzono 3 akty małżeństw zawartych w formie wyznaniowej.

JESTEM

POŻEGNANIE

Żegnamy wiek
Żegnamy czas
Dwa tysiące lat omija nas
Pozostawiamy na zawsze w nim
W świecie liczącym od nowa dni
W świecie przeróżnych intryg i zła
Wojen, zawiści podłość ta trwa
Wszyscy z nadzieją wkraczać będziemy
W ten wiek nauki
W ten wiek nam nowy
Pytanie zadać by sobie trzeba
Jaki on będzie?
Co on nam da?
Nie będzie wojen?
Nie będzie zła?
Nastaną dobre czasy?
Czasy miłości
Czasy świetności
Czasy związane z kochającymi nas
Kogo i my kochamy z serca
Lecz najważniejsze by wierzyć w Boga
Bo bez tej wiary znów będzie trwoga.

IRENEUSZ SZAFRANEK

WIOSNA

Przyszła do nas wiosna
Zielenią pokryła niwy
Ptaki wesoło śpiewają

Skowronek wysoko pod niebem
Śpiewa Wszechmocnemu
W zagajniku słowik śpiewa
Miłosne trele
Słowika trele
Kojarzą serc wiele

MARIA PTAK

WIEŚCI SPORTOWE

SENIORZY Z PĘPOWA W DOBREJ FORMIE

Mistrzostwa Polski LZS w Skokach Przez Przeszkody Amatorów Starszych taką oficjalną nazwę otrzymały organizowane przez LKJ "Deresz" z Jarocina zawody konne w skokach przez przeszkody. Rok 1999 został proklamowany przez ONZ Międzynarodowym Rokiem Seniora.

Nasi seniorzy w osobach: Andrzej Dąbrowski na koniu "Blaga", Jan Mieszkała na koniu "Belgia" i Jacek Forecki na koniu "Butrym" wystartowali w zawodach i przysporzyli Pępowu splendoru. Na 30 zawodników z wszystkich regionów Polski pępowianie zajęli następujące miejsca:

I - Andrzej Dąbrowski
IV - Jan Mieszkała
XV - Jacek Forecki

Szczerze im gratulujemy.

Mistrzostwa odbywały się w klasie "P", w której przeszkody liczyły sobie 110 cm wysokości.

W drugim konkursie - wyboru trasy zwyciężył Tomasz Kowala z Zielonej Góry.

Podczas zawodów pogoda była znakomita i kibice również dopisali. Uczestnikami zawodów byli przede wszystkim trenerzy, których podopieczni występować będą niebawem **w zawodach VIII Memoriału im. Jana Dąbrowskiego, które w tym roku odbędą się w dniach 26 27 czerwca, oczywiście w Pępowie.**

Z POMOSTÓW

Rozmowa z najsilniejszym - Grzegorzem Krukowskim

"WP": Gratulujemy Ci zdobycia Mistrzostwa Gostynia. Powiedz parę słów o tych zawodach.

Grzegorz Krukowski: Tytuł zdobyłem na Mistrzostwach Gostynia w dniu 28 marca, w bardzo dobrze obsadzonych zawodach. Startowałem w wyciskaniu sztangi leżąc, w kategorii wagowej 82,5 kg. Zdobyłem pierwsze miejsce z wynikiem 140 kg., poprawiając rekord życiowy z ostatnich zawodów o 15 kg.

"WP": Powiedz, kiedy trafiłeś na siłownię, jakie miałeś wyniki początkowe i kto jest twoim trenerem.

G.K.: Pierwszy trening odbyłem 4 lata temu na siłowni w Gostyniu. Wyglądałem jak chucherko, a wyciskałem 40 kg. Trenowałem tam przez rok. Potem miałem tyle samo przerwy. Treningi wznowiłem, gdy otwarto siłownię w Pępowie. Przez ten cały czas zwiększyłem masę ciała o 30 kg. Obecnie moim trenerem jest p. Stefan Kosowicz.

"WP": Jak ten sukces odebrali najbliżsi?

GK: Na zawodach byli kibicować mi tata i brat. Naturalnie cieszyli się z mojego sukcesu.

"WP": Czy ćwiczenia siłowe, które uprawiasz pomagają Ci w życiu i jakie masz z tego korzyści?

GK: Siła przydaje się w wielu momentach życia, choćby w pracy. Trening siłowy rozwija również całe ciało, zwiększa wydolność organizmu, powoduje przyrost siły i masy ciała. Daje mi poczucie pewności, wypracowuje dyscyplinę.

"WP": Co porabiasz na co dzień i czy sport, który uprawiasz to twoje jedyne hobby?

GK: Z zawodu jestem piekarzem, więc pracuję w GS Pępowo. Praca nocna hamuje trochę postęp. Poza tym lubię bawić się na dyskotekach, dobrze zjeść.

"WP": Co byś radził młodym chłopcom i czy masz receptę na sukces sportowy?

GK: Gorąco zachęcam do treningów siłowych, prowadzone pod fachowym okiem trenera dadzą na pewno widoczne postępy. Nie należy godzinami przesiadywać w siłowni, ale robić krótkie i intensywne treningi oraz dużo i dobrze jeść i co jeszcze ważniejsze nie "koksować"!

"WP": Ćwiczysz w siłowni CSK w Pępowie. Czy siłownia posiada dostateczną ilość sprzętu?

GK: Ze sprzętem jest dość ubogo, brakuje naprawdę ciężkich sztangielek, poręczy do pompek czy maszyny do treningu nóg. Poza tym sprzęt nie nadaje się do treningu na bardzo dużych ciężarach.

"WP": Czy masz dziewczynę i czy jest zainteresowana uprawianiem sportu?

GK: Moja obecna dziewczyna nie uprawia żadnego sportu, ale podoba się jej i imponuje to co robię.

SREBRO DLA JUNIORÓW

Mistrzostwa Polski juniorów do lat 17 w wyciskaniu sztangi leżąc, które odbyły się 7 - 9 maja br. w Kamiennej Górze, przyniosły naszym zawodnikom i ich kibicom wiele satysfakcji.

Agnieszka Matyla, która w silnej stawce rywalek w kategorii wagowej 82,5 kg zdobyła srebrny medal. Podobnie wśród chłopców, również srebrny medal w kategorii wagowej 56 kg zdobył Przemysław Jurdeczka.

Gratulujemy tak wspaniałych osiągnięć sportowych i życzymy im w przyszłorocznych Mistrzostwach Polski złotych medali.

SPOD KOSZA

Młodzi koszykarze z CSK Pępowo miniony sezon mogą zaliczyć do bardzo udanych. Pod koniec lutego rozegrali mecz barażowy o I ligę leszczyńskiej NBA. Przeciwnikami "Snajperów" była drużyna "Byłe gwiazdy" z Leszna. Początkowo mecz był zacięty, lecz z upływem czasu nasi koszykarze zdobywali coraz większą przewagę, by zwyciężyć 66:43.

Ostatnio "Snajperzy" rozegrali towarzyski mecz w CSK z doświadczoną drużyną "Kanbud" Kąkolewo. W tym spotkaniu pępowscy zawodnicy byli górą i zwyciężyli 102:89. Warto dodać, że "Kanbud" w minionym sezonie zajął 3 miejsce w I lidze LNBA i należy do jednych z lepszych zespołów amatorskich w byłym województwie leszczyńskim.

Dnia 2 maja na rynku w Lesznie odbył się otwarty uliczny turniej koszykówki "Streetball". Koszykarze z Pępowa wzięli w nim udział pod nazwą "Czerwonoskóre pająki". Po czterech łatwych zwycięstwach w meczach grupowych awansowali do ćwierćfinałów, następnie do półfinału, (w którym pokonali juniorów Polonii Leszno), aż wreszcie znaleźli się w finale, gdzie po bardzo zaciętym pojedynku zwyciężyli ekipę "Aream Team 2000" z Leszna.

Drużynę "Czerwonoskórych pająków" reprezentowali: Tomasz Hudziński, Leszek Hudziński, Dariusz Dyba, Michał Ptak oraz Tomasz Grobelny.

BIEGI PRZEŁAJOWE

Zakończył się sezon biegów przełajowych, podczas którego uczniowie Szkoły Podstawowej w Pępowie startowali w licznych imprezach o zasięgu lokalnym i ogólnopolskim, odnosząc liczne sukcesy. O niektórych z nich czytelnicy "Wieści" mogli dowiedzieć się z marcowego wydania gazety. Dzisiaj przedstawiamy dalsze osiągnięcia naszych młodych biegaczy.

11 kwietnia 1999 roku w Kobylej Górze odbyły się Ogólnopolskie Biegi Przełajowe o Puchar Kocich Gór, w których startowała liczna ekipa z naszej gminy. Dziewczęta i chłopcy spisali się doskonale, zajmując wysokie czwarte miejsce w punktacji drużynowej (na czterdzieści ekip), tracąc do trzeciej drużyny dwa punkty.

W biegach indywidualnych na podium stali: Damian Mak, Hanna Jurdeczka , Mirela Puślecka i Franciszek Twardowski. Oprócz wyżej wymienionych w pierwszej dziesiątce uplasowali się: Barbara Norman (7), Malwina Budajczak (9), Iga Migdalska (8), Aneta Wolsztyniak (10), Przemysław Ptak (8), Filip Migdalski (9), Paweł Nowacki (10).

25 kwietnia odbyła się największa krajowa impreza przełajowa XXXV CROSS OSTRZESZOWSKI. W imprezie startuje kilka tysięcy zawodników, którzy zmagają się w dwudziestu sześciu

biegach. Na każdym starcie staje ponad stu zawodników. Jednym z biegów są Mistrzostwa Polski Nauczycieli, natomiast dla uczniów szkół podstawowych są to nieoficjalne mistrzostwa Polski. Duży sukces odniósł Damian Mak, który w rywalizacji z najlepszymi w kraju zajął czwarte miejsce w biegu na 1500 m ulegając nieznacznie reprezentantowi Niemiec i dwum zawodnikom należącymi do czołówki naszego kraju. Doskonale wypadła Hanna Jurdeczka zajmując szóste miejsce w biegu na 1000 m. Warto dodać, że trzy dziewczyny Malwina Budajczak, Mirela Puślecka i Ewa Ptak zajmując odpowiednio 10,11 i 12 miejsce awansowały do finału Pucharu Polski, który odbędzie się jesienią. Wysokie Miejsca zajęli również: Aneta Wolsztyniak (13), Małgorzata Krzyżyńska (15), Joanna Tobolska (18),Ewa Rybakowska (19), Przemysław Jurdeczka (13), Łukasz Frąckowiak (14), Grzegorz Wierzyk (15) , Robaszyński Krzysztof (17), Szymon Błażejczyk (18), Marcin Jurdeczka (19). Pewnym zaskoczeniem dla czterdziestoosobowej ekipy z naszej gminy był start ich opiekuna i trenera w biegu na 3 km dla nauczycieli, który startując z 47 numerem ukończył bieg w doskonałej kondycji na 22 pozycji.

30 maja w Kaczych Dołach na torze motokrosowym odbyły się VII Ogólnopolskie Biegi Przełajowe kończące sezon wiosenny. W zawodach startowały trzydzieści trzy drużyny z kilku obecnych województw. Zawodniczki i zawodnicy zmagali się na dziesięciu dystansach. W każdym z biegów startowało ponad stu zawodników i aż roiło się od medalistów makroregionów łącznie z mistrzami Polski. W tej doborowej stawce nasza młodzież wypadła rewelacyjnie. W klasyfikacji drużynowej dziewcząt reprezentacja naszej szkoły zajęła drugie miejsce, ulegając tylko Osowej Sieni, której to ekipa jest zdobywcą Pucharu Polski i drużynowym mistrzem kraju. W klasyfikacji chłopców zajęliśmy czwarte miejsce. Natomiast w punktacji ogólnej i szkół wiejskich odebraliśmy puchary za trzecie miejsce, przegrywając tylko z zawodnikami Osowej Sieni i Otynia. Warto dodać, że spośród szkół województwa wielkopolskiego byliśmy najlepszą drużyną. Najlepszą naszą zawodniczką okazała się Hania Jurdeczka, która powtórzyła swój ubiegłoroczny sukces, wygrywając w pięknym stylu bieg na 1000 m. Jej koleżanka Anita Wróblewska była dziewiąta. W biegu na 1500 m. klas siódmych Barbara Norman po doskonałym biegu zajęła drugie miejsce, przegrywając nieznacznie z aktualną mistrzynią makroregionu dolnośląskiego młodziczek. W tym samym biegu Malwina Budajczak była ósma. Tradycyjnie bardzo dobrze pobiegli uczniowie klas szóstych. Damian Mak zajął drugie miejsce, Paweł Nowacki trzecie a Filip Migdalski był szósty. Z nagrodami z Kaczych Dołów wyjechali również: Mirela Puślecka piąta i Aneta Wolsztyniak - ósma w biegu na 1500 m, klas ósmych, Paulina Kałużna na siódmej pozycji w biegu na 1000 m. klas czwartych. W biegu na dwa kilometry klas siódmych Przemysław Jurdeczka zajął siódme miejsce, natomiast Franciszek Twardowski, biegając na tym samym dystansie w kategorii klas ósmych , rywalizując z aktualnym mistrzem i wicemistrzem Polski ukończył bieg na ósmej pozycji.

Podsumowaniem startów w imprezach masowych był udział uczniów naszej gminy w II Biegu Kobyliniaka. W imprezie z udziałem palramentarzystów i medalistów olimpijskich nasza ekipa okazała się najlepsza. Na rozegranych osiem biegów uczniowie SP w Pępowie zwyciężyli w czterech, w dwóch zajęli drugie miejsce w jednym trzecie i czwarte. Największy sukces odnieśli nasi szóstoklasiści, którzy zajęli trzy pierwsze miejsca. Tym razem zwyciężył Paweł Nowacki, Damian Mak był drugi, a Filip Migdalski przybiegł na trzeciej pozycji. Na najwyższym miejscu na podium stanęli również: Monika Klemczak z klasy drugiej , Przemek Ptak z klasy czwartej i Hania Jurdeczka z klasy piątej, zwyciężając o rok starsze od siebie koleżanki. Drugie miejsce w biegu klas czwartych zajęła Paulina Kałużna.

MEDALE AGI

8 maja we Wrocławiu odbyły się otwarte mistrzostwa Dolnego Śląska w lekkoatletyce. Do zawodów zgłoszono 1250 zawodników w kilkunastu konkurencjach we wszystkich kategoriach wiekowych. W kategorii młodziczek wystartowało pięć dziewcząt ze SP w Pępowie. Olbrzymią niespodziankę sprawiła Agnieszka Ptak, która . zwyciężając w konkursie pchnięcia kulą, była sprawczynią największej sensacji w pierwszym dniu zawodów. Agnieszka pokonując odległość 9 metrów i 84 centymetrów nie tylko została mistrzynią Dolnego Śląska, ale uzyskała czwarta klasę sportową i ustanowiła nowy rekord szkoły w tej dyscyplinie. Poprzedni rekord wynosił 8,40 m. i ustanowiony został 15 lat temu przez Katarzynę Twardowską. W dwie godziny później Agnieszka stała ponownie na podium, odbierając medal brązowy za zajęcie trzeciego miejsca w rzucie oszczepem. Tym razem uzyskała piątą klasę sportową a posyłając oszczep na odległość 25metrów i 48 centymetrów ustanowiła również nowy rekord szkoły (poprzedni należał także do Katarzyny Twardowskiej i ustanowiony został w 1984 r.). Pozostałe dziewczęta spisały się również doskonale. W biegu na 100 m. Iga Migdalska potwierdziła swoją piątą klasą sportową rezultatem 13,91 s., a w biegu na 300 m. uzyskała niezły czas- 47,01. W biegu na 600 m. Barbara Norman uzyskała wynik 1.57,21, Mirela Puślecka 2.00,34 a Aneta Wolsztyniak 2.00.87.

Warto dodać, że dwa tygodnie wcześniej wymazany został liczący 17 lat rekord szkoły w biegu na 100 m. dziewcząt. Na zawodach w Gostyniu Iga Migdalska pokonując ten dystans w 13,3 s. poprawiła poprzedni wynik (należący do Beaty Andrzejczak), o 0,3 s. Podczas tych samych zawodów Barbara Norman zwyciężyła w biegu na 600 m., a Piotr Krajka był najlepszy wśród trzystumetrowców.

Z OSTATNIEJ CHWILI

W sobotę 19 maja odbył się w Rawiczu finał ligi LA, w którym startowały dziewczęta ze Szkoły Podstawowej w Pępowie. W zawodach biorą udział piętnastoosobowe zespoły wyłonione w drodze wielostopniowych eliminacji. Zawodniczka ma prawo startu w jednej konkurencji i sztafecie, a wynik uzyskany na bieżni, rzutni czy skoczni przeliczany jest na punkty wg specjalnych tabel. Suma dwunastu najlepszych rezultatów daje wynik drużyny. Reprezentacja szkoły zdobywając 1009 punktów zajęła trzecie miejsce ulegając tylko SP nr 1 z Gostynia i SP nr 12 z Leszna. Indywidualnie pierwsze miejsca w finale ligii zajęły: Iga Migdalska w biegu na 100 m, Agnieszka Ptak w rzucie oszczepem oraz sztafeta 4x100 w składzie: Ewa Ptak, Barbara Norman, Anna Tobolska i Iga Migdalska. Drugie miejsce w biegu na 300 m zajęła Barbara Norman, a trzecie w biegu na 600 m Mirela Puślecka.

A oto rezultaty jakie osiągnęły poszczególne dziewczyny i ilość punktów odpowiadająca danemu wynikowi:

Imię i nazwisko	*Konkurencja*	*Wynik*	*Punkty*
Iga Migdalska	100 m.	13,97	108
E.Ptak, B.Norman, A,Tobolska, I.Migdalska	sztafeta 4x100	56,74	102
Agnieszka Ptak	rzut oszczepem	22,24	92
Magdalena Chorała	rzut oszczepem	20,5	87
Barbara Norman	300 m.	48,21	84
Mirela Puślecka	600 m.	1.54,61	84
Paulina Waleńska	skok wzwyż	125	83
A.Ptak, P..Waleńska, M..Kaczmarek, D.Krajka	sztafeta 4x100	60.00,31	83
Agata Łapawa	pchnięcie kulą	778	83
Anna Tobolska	100 m.	14,83	80
Ewa Ptak	100 m.	14,84	79
Monika Waleńska	pchnięcie kulą	734	76
Izabela Cieplik	pchnięcie kulą	683	69
Ewa Rybakowska	300 m.	52,37	46
Paulina Tworkowska	rzut oszczepem	12,98	39

Pomiar czasu dokonywany był elektronicznie, stąd wyniki są o 0,5 s słabsze niż podczas pomiaru ręcznego.

Opiekun drużyny
Jacek Migdalski

LZS "GROM"

Podczas Festynu 1 majowego Frakcji Młodych SLD drużyna piłkarska LZS "Grom" z Czeluścina otrzymała od senatora Zbigniewa Kulaka pięć piłek. Upominki w imieniu zespołu odebrali: Robert Poślednik i Dariusz Klemczak

Drużyna "GROM" Czeluścin występuje w następującym składzie:
- bramkarz: Kandzierski Dariusz
- obrońcy: Linke Piotr, Mencel Paweł, Budajczak Krzysztof, Kordus Tomasz, Kobierski Tomasz
- pomocnicy: Kandzierski Adam, Klemczak Dariusz, Kupczyk Tomasz, Swendracki Piotr
- napastnicy: Linke Marcin, Poślednik Robert, Swora Janusz
- rezerwowi: Broda Maciej, Poślednik Waldemar, Płaczek Jarosław, Spychała Dawid, Suchanecki Paweł, i grający trener Spychała Włodzimierz.

Przy tej okazji chcielibyśmy podziękować sponsorom: Stanisławowi Łakomemu z Czeluścina, Grzegorzowi Pięcie z Krzyżanek, Eugeniuszowi Mikołajczykowi radnemu wsi Czeluścin oraz Urzędowi Gminy i wójtowi Markowi Turbańskiemu, właścicielom tartaku w Jutrosinie i firmie ROB-STAL z Krotoszyna.

Specjalne podziękowania składamy senatorowi Rzeczpospolitej Polskiej Zbigniewowi Kulakowi - za ufundowanie piłek dla naszej drużyny i GS"SCh" za zakupienie strojów piłkarskich, a także panu Romanowi Grobelnemu, Romanowi Bastemu, Januszowi Buremu i Mirosławowi Jóskowiakowi za pomoc w przygotowaniu i renowacji boiska.

Dziękujemy kibicom za liczne przybycie na nasze mecze i gorący doping. Liczymy na Wasze wsparcie!

ZARZĄD KLUBU

PRACOWITY SEZON WĘDKARZY

22 zawodników wzięło udział w zorganizowanych 1 maja, przez pępowskie koło PZW, zawodach wędkarskich, które tradycyjnie odbyło się na stawie "Cegielnia". Połów tego dnia nie był nadto obfity, bo jak się dowiedziałem, pogoda nie była sprzyjająca. Mimo, że było chłodno zawodnicy uparcie "moczyli kije" przez cztery godziny.

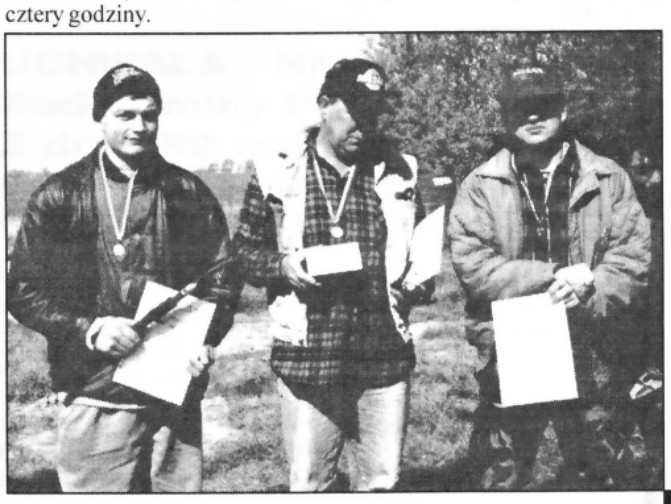

Krzysztof Wleczyk- zwycięzca zawodów

Pierwsze miejsce zajął Krzysztof Wleczyk z Pępowa, drugie Jan Krzyżoszczak z Krzyżanek, a trzeci był Jacek Wojciechowki z Pępowa, który złowił największą rybę tych zawodów, karpia ważącego 70 dag. Po wręczeniu nagród sześciu pierwszym zawodnikom konsumowano grochówkę z restauracji "Włościanka", podobno znakomitą.

Jak mnie poinformował szef PZW w Pępowie, Mieczysław Kołodziejczak, zawody to tylko niewielka część pracy Koła. W tym i w zeszłym roku członkowie koła niemało pracowali, bo oczyścili całe otoczenie glinianki, posadzili w miejsce usuniętych chaszczy i samosiejek 100 nowych drzewek, a także zarybiali glinianke, wpuszczając do niej ponad 560 kg mniejszych i większych ryb. Ponadto częściowo utwardzili drogę dojazdową, a w najbliższych planach założyli sobie pobudowanie stanowisk wędkarskich z prawdziwego zdarzenia.

Koło Wędkarskie w Pępowie zaprasza dzieci na zawody wędkarskie z okazji Dnia Dziecka, które odbędą się 6 czerwca (niedziela), o godz. 7^{00}, na stawie Cegielnia. Wpisowe wynosi 7,50 zł. W zawodach mogą uczestniczyć dzieci nie posiadające karty wędkarskiej. Zabierzcie jednak opiekunów!

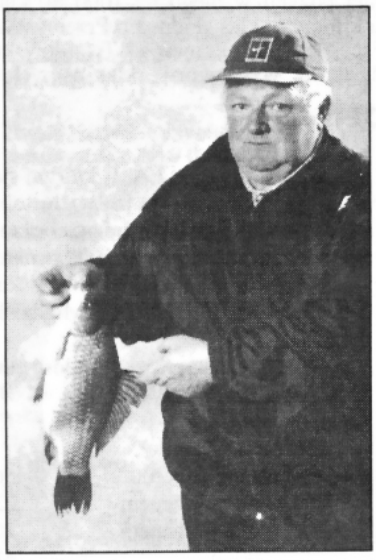

WĘDKARSKI SUKCES

Szczęśliwy był kwiecień dla szefa pępowskiego Koła wędkarskiego Mieczysława Kołodziejczaka, który złowił w Cegielni medalowego karasia srebrnego, który ważył 1,360 kg i liczył sobie 41 cm. Dla zainteresowanych podajemy, że temu karasiowi niezwykle przypadła do gustu zaczepiona na haczyku kukurydza.

WYSTAWA FILATELISTYCZNA

W konkursie filatelistycznym pn. "Ochrona Środowiska", który odbył się w dniu 26 kwietnia br. w SP w Pępowie wzięło udział 17 uczniów. Najlepszymi kolekcjonerami ekologami i następujące miejsca zajęli:

I	**Agnieszka Radojewska**	**VIIc**
II	**Filip Migdalski**	**Vib**
III	**Daniel Puślecki**	**VIId**

Konkurs był doskonałą okazją do zorganizowania wystawy, którą można było obejrzeć w pępowskiej szkole w dniach 20 do 26 kwietnia.

Gdy alkohol staje się problemem

PROGRAM WYCHODZENIA Z ALKOHOLIZMU

Józek alkoholik

"Dzisiaj dziękuję Ci za to, że mnie nie opuściłeś.
Dwa razy postanowiłem odebrać sobie życie, a Ty mnie uratowałeś".

Krok trzeci

Postanowiliśmy powierzyć naszą wolę i nasze życie opiece Boga, jakkolwiek Go pojmujemy.

Stosowanie kroku trzeciego można porównać do otwarcia drzwi, które wciąż jeszcze wydają się nam mocno zaryglowane. Potrzebny jest tylko klucz. No i decyzja, żeby wreszcie te drzwi otworzyć,. Istnieje tylko jeden klucz: jest nim nasza gotowość.

Odryglowane dzięki naszej dobrej chęci drzwi otwierają się same, wskazując ścieżkę i stojący przy niej drogowskaz: TĘDY DROGA DO WIARY, KTÓRA SKUTKUJE.

Krok ten wzywa do konkretnego działania, ponieważ w działaniu możemy ukrócić samowolę uniemożliwiającą Bogu lub jak kto woli, Sile Wyższej dostęp do naszego życia. Wiara z pewnością jest konieczna, ale sama wiara nic nie zdziała.

Możemy wierzyć i jednocześnie być bardzo daleko od Boga. Toteż musimy teraz zastanowić się w jaki sposób możemy umożliwić Mu przyjście do nas. Trzeci Krok jest pierwszą próbą na tej drodze.

Podjęcie tego kroku wydaje się trudne, a nawet niemożliwe, każdemu nowocześnie i praktycznie myślącemu nowicjuszowi, który trafił do AA. Nie potrafi On sobie wyobrazić, w jaki sposób może powierzyć swoją wolę i życie opiece jakiemukolwiek Bogu, którego istnienie przyjmuje do wiadomości.

Przecież każdy, kto przyszedł do AA i ma zamiar tu pozostać, bezwiednie już zrobił początek Trzeciego Kroku. Czyż nie jest prawdą, że w odniesieniu do wszystkich spraw mających związek z alkoholem, każdy z nowicjuszy postanowił powierzyć swoje życie, opiece, ochronie i przewodnictwu Anonimowych Alkoholików?

A więc każdy już okazał gotowość wyrzeczenia się samowoli oraz własnych wyobrażeń na temat problemu alkoholowego i przyjęcia poglądów sugerowanych przez AA. Każdy nowicjusz z dobrymi chęciami czuje się w AA jak skołatana łódka w bezpiecznej przystani. Czymże to jest jeśli nie powierzeniem własnej woli i własnego życia nowo odnalezionej Opatrzności?

Przypuśćmy jednak, że nasz instynkt nadal protestuje: " W porządku gdy w grę wchodzi alkohol, muszę podporządkować się AA, ale we wszystkich innych sprawach chcę zachować niezależność. W każdym przypadku nie pozwolę zredukować się do zera. Jeśli nieustannie będę oddawał swoje życie i wolę. Czegoś lub Kogoś, co stanie się ze mną ?". Jest to rozumowanie, w którym instynkt i logika zawsze wzmacniają samouwielbienie, utrudniają rozwój duchowy. Rzecz w tym, że tego rodzaju rozumowanie nie bierze pod uwagę oczywistych faktów. Faktem bowiem jest to, że im bardziej jesteśmy gotowi podporządkować się Sile Wyższej, tym bardziej stajemy się niezależni. Toteż taka zależność, jaka istnieje w AA w rzeczywistości jest środkiem do osiągnięcia prawdziwej niezależności ducha. Nadszedł więc czas, by zbliżyć się duchowo do Boga. Zbliżenie i kontakt duchowy są o wiele ważniejsze, niż wszystkie doznania materialne. Kontaktu duchowego z Bogiem należy szukać w ciszy i skupieniu. W takiej chwili opuści Cię cały zgiełk tego świata i odrodzisz się całkowicie wewnętrznie spokojny, zdolny będziesz służyć innym. Dotyk Boży jest lekarstwem. We wszystkich chwilach wzburzenia emocjonalnego, czy niezadowolenia, spróbuj się skupić, pomodlić o spokój i w ciszy powiedzieć po prostu:

" Boże użycz mi pogody ducha,
abym godził się z tym,
czego nie mogę zmienić,
odwagi, abym zmieniał to,
co mogę zmienić i mądrości
abym odróżniał jedno od drugiego.
Niech się dzieje wola Twoja nie moja ."

Dopiero bowiem wtedy, kiedy próbujemy pogodzić naszą wolę z wolą Boga, zaczynamy używać jej właściwie.

ALKOHOL NIE DLA WSZYSTKICH

Gminna Komisja Rozwiązywania Problemów Alkoholowych w Pępowie informuje, że w dniu 29 kwietnia br. wysłała do wszystkich osób handlujących alkoholem na terenie naszej gminy pismo następującej treści:

W związku z niepokojącą sytuacją nieprzestrzegania zasad obrotu napojami alkoholowymi zawartych w ustawie, a w szczególności sprzedaż alkoholu osobom nieletnim i nietrzeźwym.

Gminna Komisja Rozwiązywania Problemów Alkoholowych w Pępowie przypomina o obowiązku przestrzegania zasad określonych w Ustawie z dnia 26 października 1982 roku o wychowaniu w trzeźwości i przeciwdziałaniu alkoholizmowi.

W myśl przepisów w/w Ustawy :

Napoje alkoholowe dostarcza się do miejsc sprzedaży tylko w naczyniach zamkniętych, z oznaczeniem nazwy producenta, rodzaju i ilości napoju oraz jego mocy.

W miejscach sprzedaży napojów alkoholowych powinna być uwidoczniona informacja o szkodliwości spożywania alkoholu.

Zabrania się prowadzenia na obszarze kraju reklamy napojów alkoholowych (Art.13.1.2.3.).

Zabrania się sprzedaży i podawania napojów alkoholowych:

1/ osobom, których zachowanie wskazuje, że znajdują się w stanie nietrzeźwości,

2/ osobom do lat 18,

3/ na kredyt lub pod zastaw (Art.15.).

Zezwolenie cofa się w przypadku:

1/ nieprzestrzegania zasad obrotu napojami alkoholowymi, zawartych w ustawie, a w szczególności sprzedaży alkoholu osobom nieletnim i nietrzeźwym,

2/ powtarzającego się w miejscu sprzedaży lub najbliższej okolicy, zakłócania porządku publicznego w związku ze sprzedażą napojów alkoholowych przez daną placówkę,

3/ wprowadzenia do sprzedaży napojów alkoholowych pochodzących z nielegalnych źródeł,

4/ nieprzestrzegania warunków określonych w zezwoleniu (Art.18.6.).

Kto sprzedaje lub podaje napoje alkoholowe w wypadkach, kiedy jest to zabronione, albo bez wymaganego zezwolenia lub wbrew jego warunkom, podlega karze grzywny.

Tej samej karze podlega kierownik zakładu handlowego lub gastronomicznego, który niedopełnia obowiązków nadzoru i przez to dopuszcza do popełnienia w tym zakładzie wykroczenia określonego w ust. 1 (Art.43.1.2.).

Kto wbrew postanowieniom zawartym w art.13 ust.1 i 2:

1/ dostarcza napoje alkoholowe do miejsca sprzedaży lub

2/ nie uwidacznia informacji o szkodliwości spożywania alkoholu, podlega karze grzywny (Art.45.).

Kto wbrew postanowieniu zawartemu w art.13. ust.3 prowadzi reklamę napojów alkoholowych, podlega karze grzywny od 10.000 do 500.000 zł (Art.45.1.).

Ponadto Komisja informuje, że odbywać się będzie kontrola przestrzegania ustawy o wychowaniu w trzeźwości i przeciwdziałaniu alkoholizmowi we współpracy z uprawnionymi organami.

GMINNA KOMISJA ROZWIĄZYWANIA PROBLEMÓW ALKOHOLOWYCH W PĘPOWIE

Pośrednictwo ubezpieczeniowe

AIG

Jan Nowacki

tel. 573 66 82

MĄDRY WYBÓR → LEPSZA EMERYTURA

WIEŚCI PĘPOWA

"WIEŚCI PĘPOWA"
Pismo Samorządu Gminnego

Redaguje zespół:
Małgorzata Czernik, Henryk Mikołajczak, Jarosaw Lisiecki, Joanna Gała, Mirosława Spychała, Jacek Śląski (redaktor naczelny), Urszula Wabińska, Stanisław Wachowiak, Alicja Wojciechowska, Mariola Żelazna, Paweł Andrzejewski.
Współpraca: Andrzej Jopek, Piotr Zjeżdżałka
Adres redakcji: 63-830 Pępowo, Urząd Gminy, ul. St. Nadstawek 6, tel.: (0-65) 573 63 08, 572 24 61
Cena reklam: 0,20 zł za 1 cm^2 + VAT.
Redakcja zastrzega sobie prawo dokonywania skrótów dostarczonych tekstów.
Skład: "Wieści Pępowa", **druk** "Gazeta Gostyńska", Os. Gawrony 7/16, tel./fax (065) 572 03 09

Gabinet Stomatologiczny

Smolice 66

tel. (0-65) 548 28 21

Gabinet czynny:

poniedziałek	**16⁰⁰ - 20⁰⁰**
środa	**16⁰⁰ - 20⁰⁰**
piątek	**16⁰⁰ - 20⁰⁰**
co druga sobota	**11⁰⁰ - 15⁰⁰**

- nowoczesna profilaktyka
- protezy natychmiastowe
- protezy szkieletowe
- korony i mosty metodą światłoczułą
- korony i mosty porcelanowe
- wybielanie zębów
- protezy na zamkach i zatrzaskach (bezklamrowe)

Stomatologia dziecięca:

- lakowanie zębów u dzieci

LEKARZ STOMATOLOG

UMOWA Z KASĄ CHORYCH

Urszula Ida Redlich

przyjęcia:

Pępowo,
ul. Promienista 15
poniedziałek godz. 15⁰⁰ - 18⁰⁰

przyjęcia prywatne w Ośrodku Zdrowia Łęka Wielka

63-805 Łęka Wielka - Ośrodek Zdrowia
tel. (0-65) 573 34 17
tel. kom. 0 602 89 78 78

tel. dom. (Ośrodek Zdrowia- Łęka Wielka)
(0-65) 573 34 26, 573 34 27

Gabinet w Gostyniu
ul. 1 Maja 38 - przeniesiony
do Łęki Wielkiej, w Ośrodku Zdrowia

ZATRZYMANE W KADRZE

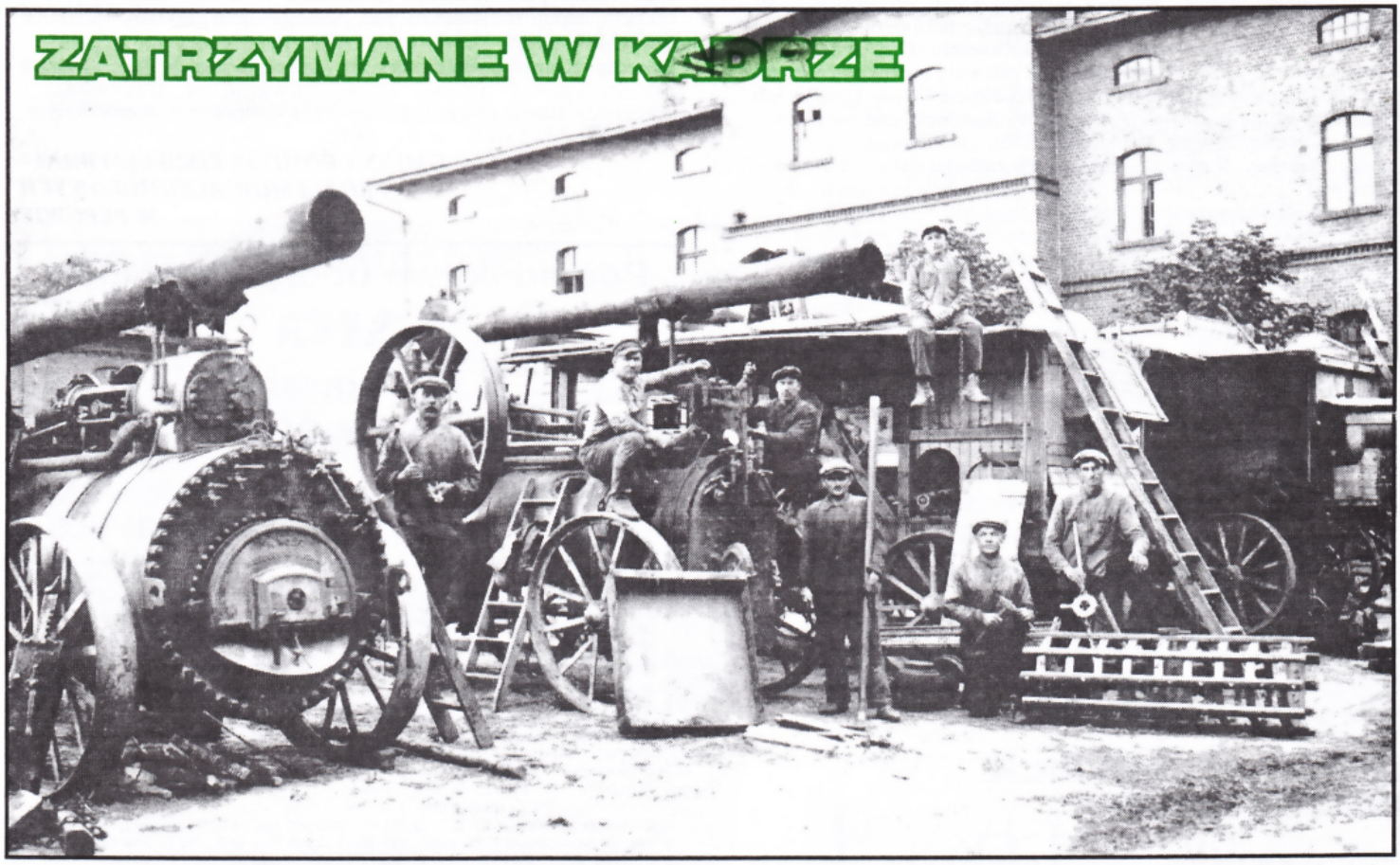

Koło Miłośników Ziemi Pępowskiej przy SP w Pępowie i "WP" rozlosują wśród tych, którzy prawidłowo określą sytuację, w której wykonano powyższe zdjęcie (przybliżony rok, gdzie zostało wykonane, ewentualnie osoby pozujące do zdjęcia) jedną kasetę wideo o gminie Pępowo i książkę Franciszka i Romana Glurów "Ziemia Pępowska". Na odpowiedzi czekamy do końca maja br. Zapraszamy również do publikowania co ciekawszych zdjęć związanych z historią naszej gminy i losami osób tu zamieszkujących.